



ΕΥΡΩΠΑΪΚΗ ΕΚΦΡΑΣΗ

ΑΠΟΛΟΓΙΣΜΟΣ ΔΡΑΣΕΩΝ

& ΣΤΑΤΙΣΤΙΚΑ ΣΤΟΙΧΕΙΑ

2022

Andreas Jougas

AKT

Copyright © 2023 ΕΥΡΩΠΑΪΚΗ ΚΟΙΝΩΝΙΑ, ΠΟΛΙΤΙΚΗ ΕΚΦΡΑΣΗ, ΘΕΣΜΟΙ
Αστική Μη Κερδοσκοπική Εταιρεία

ΕΥΡΩΠΑΪΚΗ ΕΚΦΡΑΣΗ

WWW.EKFRASI.GR

Licensed under Licence by Advanced Science & Engineering Co., Switzerland -NonCommercial 3.0 Unported License (the "License"). You may not use this file except in compliance with the License. You may obtain a copy of the License at <http://creativecommons.org/licenses/by-nc/3.0>. Unless required by applicable law or agreed to in writing, software distributed under the License is distributed on an "AS IS" BASIS, WITHOUT WARRANTIES OR CONDITIONS OF ANY KIND, either express or implied. See the License for the specific language governing permissions and limitations under the License.

Εκτύπωση, 30 Οκτωβρίου 2023

Περιεχόμενα

I

Η Οργάνωση

1	Ο Όμιλος	9
1.1	Διοίκηση Ομίλου	10
2	ΕΚΠΕΘΕ	13
2.1	Διοίκηση	13
2.2	Οργανόγραμμα	13
2.3	Εγγραφή σε Μητρώα - Πιστοποιήσεις	14
2.4	Συγχρηματοδοτούμενα Προγράμματα μέχρι το 2020	15

II

Δομές Φιλοξενίας Ανηλίκων

3	Διάρθρωση υπηρεσιών Δομών	19
3.1	Οργάνωση	19
3.2	Κοινωνική Υπηρεσία	19
3.3	Ψυχολογική Υποστήριξη	20
3.4	Νομική Υποστήριξη	20
3.5	Διαπολιτισμικοί Μεσολαβητές	21
3.6	Εκπαιδευτική Υπηρεσία	21
3.7	Νοσηλευτική Υπηρεσία	22

3.8	Φροντιστές	22
3.8.1	Σίπση	23
3.9	Εθελοντές - Πρακτική Άσκηση	23
3.10	Προστασία κατά του COVID-19	24
4	Κυψέλη	25
4.1	Profiles φιλοξενουμένων	25
4.1.1	Υποδομές	25
4.2	Κοινωνική Υπηρεσία	26
4.3	Ψυχολογική Υποστήριξη	27
4.4	Νοσηλευτικό τμήμα	29
4.5	Νομική Υπηρεσία	29
4.6	Εκπαιδευτική Υπηρεσία	30
4.6.1	Διακρίσεις ωφελουμένων	31
4.6.2	Συμμετοχή σε Πολιτιστικά Προγράμματα	32
4.6.3	Χορηγίες	33
5	ΙΝΟΗ	35
5.1	Profiles φιλοξενουμένων	35
5.1.1	Υποδομές	35
5.2	Ψυχο-Κοινωνική & Νομική Υποστήριξη	36
5.3	Νοσηλευτικό τμήμα	39
5.4	Εκπαιδευτική Υπηρεσία	41
5.5	Χορηγίες Ιδιωτικών Φορέων	42
6	Κέντρα φιλοξενίας ΚΦ16+	45
6.1	Εισαγωγή	45
6.2	Profiles φιλοξενουμένων	46
6.2.1	Προϋποθέσεις φιλοξενίας	47
6.2.2	Υποδομές Διαμερισμάτων ΚΦ16+	47
6.3	Κλιμάκια Παροχής Υπηρεσιών	47
6.3.1	Διάρθρωση Υπηρεσιών	47
6.3.2	Παρεχόμενες Υπηρεσίες	48
6.4	Στατιστικά στοιχεία έτους 2022	48

III

Άλλες Δράσεις

7	Καλλιτεχνικός Απολογισμός 2022	55
7.1	Co-OPERative	55
7.1.1	Λίγα λόγια για τη παράσταση	55

7.2	Εργαστήρια Φωτογραφίας	56
7.3	Αρώματα Κουλτούρας - Πρόγραμμα Ανταλλαγής Νέων	57
8	Ecoscope	59
8.1	Δράση	59
9	RescEU	61

ΦΩΤΟΓΡΑΦΙΕΣ

Φωτογραφίες 2021	65
Δομή Κυψέλης	65

ΦΩΤΟΓΡΑΦΙΕΣ

Φωτογραφίες 2022	71
Δομή Κυψέλης	71
Ινδεξ	75

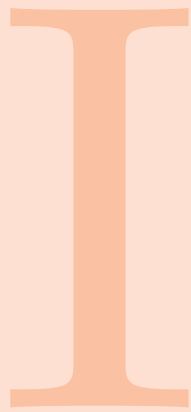

Η Οργάνωση

1	Ο Όμιλος	9
1.1	Διοίκηση Ομίλου	
2	ΕΚΠΕΘΕ	13
2.1	Διοίκηση	
2.2	Οργανόγραμμα	
2.3	Εγγραφή σε Μητρώα - Πιστοποιήσεις	
2.4	Συγχρηματοδοτούμενα Προγράμματα μέχρι το 2020	



1. Ο Όμιλος

Η Ευρωπαϊκή Έκφραση είναι μια Οργάνωση της Κοινωνίας Πολιτών (ΟΚΠ), χωρίς κερδοσκοπικό χαρακτήρα και ανεξάρτητη από δημόσιες αρχές και πολιτικά κόμματα που ιδρύθηκε το 1989, από νέους επιστήμονες και ενεργούς πολίτες με θεωρητικούς και πρακτικούς προσανατολισμούς, για να προωθήσει την ευρωπαϊκή ιδέα και αξίες, τα δικαιώματα του Ευρωπαίου πολίτη και την διεθνή πολυμερή συνεργασία και διακυβέρνηση, καθώς και τον εκσυγχρονισμό της ελληνικής κοινωνίας, οικονομίας και πολιτικής. Πυξίδα της είναι οι ιδέες της ελευθερίας, της εθελοντικής συμμετοχής και των ομοσπονδιακών μορφών πολιτείας, ως η πλέον δημοκρατική προσέγγιση προς την ένταξη, δικαιώματα και ελευθερίες όλων, την εκπλήρωση του ιδεώδους της ειρήνης στις διακρατικές σχέσεις και εντός των κρατών, την ελάχιστη κυβέρνηση με σκοπό την απαλλαγή από τη βία και την καταπίεση, τη διατήρηση του κλίματος και της φύσης και την επίτευξη ενότητας μέσα από τις συνθέσεις της διαφορετικότητας.

Επί 33 χρόνια η Ευρωπαϊκή Έκφραση αναπτύσσει δραστηριότητες, αδιάλειπτα, προς επίτευξη των σκοπών της. Υπό την ευθύνη του Ομίλου Ευρωπαϊκή Έκφραση (σύλλογος) και της αστικής μη κερδοσκοπικής εταιρείας «Ευρωπαϊκή Κοινωνία Πολιτική Έκφραση Θεσμοί -Ε.Κ.Π.Ε.ΘΕ.», επιτυγχάνεται μια συνεκτική διοίκηση και πολιτικές, με προσανατολισμό, δυναμισμό και αποτελεσματικότητα, με δημοκρατία, διαφάνεια και λογοδοσία. Εξέδωσε 107 τεύχη του περιοδικού Ευρωπαϊκή Έκφραση επί 30 χρόνια, βιβλία και ορισμένες άλλες εκδόσεις, πραγματοποίησε εκατοντάδες δημόσιες εκδηλώσεις, δεκάδες σεμινάρια, αρκετά φεστιβάλ, έναν αξιόλογο αριθμό προγραμμάτων με σημαντικό αντίκτυπο και απτά αποτελέσματα, αποστολές στην ΕΕ και στο εξωτερικό, ενώ απασχόλησε δεκάδες εργαζόμενους, φιλοξένησε Ευρωπαίους και διεθνείς εθελοντές, κινητοποιώντας πάντοτε έναν σημαντικό αριθμό εθελοντικού δυναμικού όλων των ειδών, αρκετών δωρητών και χορηγών. Το έργο της έχει βραβευθεί αρκετές φορές και η προσφορά της έχει αναγνωρισθεί, ενώ έχει ήδη εισέλθει σε μια νέα περίοδο ταχύτερης ανάπτυξης και προσφοράς στον άνθρωπο και τη φύση, την ελευθερία και την ειρήνη.

Οι κύριοι σκοποί της Ευρωπαϊκής Έκφρασης είναι:

- Η προώθηση της ευρωπαϊκής ιδέας και της ευρωπαϊκής ενοποίησης με τη σύγχρονη διατήρηση των εθνικών ιδιαιτεροτήτων και παραδόσεων. Ο προβληματισμός και η ενημέρωση για τα ευρωπαϊκά θέματα με παράλληλη ευαισθητοποίηση και ενεργοποίηση του επιστημονικού δυναμικού της χώρας. Η συμβολή στη δημιουργία των όρων μιας οικουμενικής διακυβέρνησης, η προαγωγή του σχετικού διαλόγου και η προώθηση της ιδέας μιας παγκόσμιας ομοσπονδίας.
- Η επιδίωξη και προώθηση ενός σταθερού δημιουργικού διαλόγου με στόχο τον εκσυγχρονισμό των ελληνικών οικονομικών, κοινωνικών και πολιτικών δομών, τη σύγκλιση και την προαγωγή της ευρωπαϊκής συνείδησης. Η ανάπτυξη μίας σύγχρονης ελληνικής πλουραλιστικής κοινωνίας, μέσα στην οποία θα διευρύνεται συνεχώς η προστασία των δικαιωμάτων, ο ρόλος του πολίτη και θα ενδυναμώνονται οι ευρωπαϊκές αξίες. Η προαγωγή της προσπάθειας για καταγραφή, αξιολόγηση και αξιοποίηση του ανθρώπινου εθνικού δυναμικού εντός και εκτός Ελλάδος, η επιδίωξη προβολής της ελληνικότητας παντού στον κόσμο.
- Η προστασία του φυσικού, του πολιτιστικού και του ανθρωπογενούς περιβάλλοντος στο πλαίσιο μίας οικολογικά βιώσιμης ανάπτυξης. Ιδιαίτερως η προσαρμογή και ο μετριασμός της κλιματικής κρίσης, καθώς και η ανάδειξη της άυλης πολιτιστικής κληρονομιάς. Η ανάληψη εκπαιδευτικών πρωτοβουλιών, ανταλλαγών νέων, εθελοντικής εργασίας και αλληλεγγύης, δια βίου μάθησης, αλληλεγγύης των γενεών, ψηφιακής εκπαίδευση.
- Η συνεισφορά με κάθε μέσο, τόσο σε θεωρητικό όσο και σε πρακτικό επίπεδο, στην αντιμετώπιση της ανεργίας και στην τόνωση της απασχόλησης. Η συμμετοχή στο πλαίσιο της κοινωνίας πολιτών στην οικοδόμηση του απαραίτητου κράτους ; πρόνοιας και στην παροχή κοινωνικών υπηρεσιών. Η συμβολή στην αντιμετώπιση των προβλημάτων των ευάλωτων ομάδων με βάση το διεθνές και το ευρωπαϊκό δίκαιο και πρακτικές. Ιδιαίτερως, η προώθηση της ισότητας των φύλων και η προάσπιση των δικαιωμάτων των γυναικών, η παροχή βοήθειας και η ένταξη προσφύγων και μεταναστών, η ίδρυση και λειτουργία δομών φιλοξενίας ασυνόδευτων ανηλίκων, η προστασία ΑΜΕΑ, καταναλωτών, ασθενών.

1.1 Διοίκηση Ομίλου

Μετά τις εκλογές της 17ης Ιανουαρίου 2020, το Διοικητικό Συμβούλιο, που προέκυψε, ανέλαβε τα καθήκοντά του και αποτελείται:

1. **Πρόεδρος:** Βασίλειος Τσίρμπας
2. **Αντιπρόεδρος:** Γεώργιος Δημαράκης
3. **Γεν. Γραμματέας:** Δημήτριος Λεμονάκης
4. **Ταμίας:** Μαρία Δελιγιάννη
5. **Αναπλ. Γεν. Γραμματέας:** Νικόλαος Γιαννής
6. **Μέλη:**
 - Γεράσιμος Αγγελόπουλος
 - Νικόλαος Μούλιος
 - Χαράλαμπος Παπασωτηρίου
 - Σπύρος Χαγκαμπιμάνα

7. Αναπλ. Μέλη:

- Γεωργία Ασρακά
- Ειρήνη Δράκου
- Νικόλαος Κουλούρης
- Αλέξανδρος Νικολαΐδης
- Ιωάννης Σκορδάς



2. ΕΚΠΕΘΕ

Η Αστική Μη Κερδοσκοπική Εταιρεία «ΕΥΡΩΠΑΪΚΗ ΚΟΙΝΩΝΙΑ, ΠΟΛΙΤΙΚΗ ΕΚΦΡΑΣΗ, ΘΕΣΜΟΙ» (ΕΚΠΕΘΕ), ιδρύθηκε το 1992 και συνεχίζει τη λειτουργία της μέχρι σήμερα, από μέλη του Ομίλου «ΕΥΡΩΠΑΪΚΗ ΕΚΦΡΑΣΗ» ώστε να συνδράμει στην υλοποίηση των σκοπών του Ομίλου.

2.1 Διοίκηση

Η Διοίκηση του ΕΚΠΕΘΕ ασκείται από τη Συνέλευση των Εταίρων της Αστικής Μη Κερδοσκοπικής Εταιρείας. Μετά την τροποποίηση καταστατικού της 20/09/2020 οι εταίροι είναι:

1. Μάικ Καπουάνο,
2. Νικόλαος Κουλούρης
3. Χρήστος Μπεζιριτζόγλου
4. Κωνσταντίνος Οικονομίδης
5. Αντουανέττα Οικονομοπούλου
6. Αναστάσιος Φουντής
7. Ανδρέας Γουγάς

Διαχειριστής και Διευθύνων Σύμβουλος της εταιρείας, για τη περίοδο 01/01/2019 - 31/12/2023, ορίστηκε ο κ. Ανδρέας Γουγάς.

Ο οικονομικός και διαχειριστικός έλεγχος ασκείται από εξειδικευμένη εταιρεία Ορκωτών Ελεγκτών, σε ετήσια βάση.

2.2 Οργανόγραμμα

Η Διεύθυνση Διοικητικών και Οικονομικών Υπηρεσιών έχει ανατεθεί στην κα Κατερίνα Ανδρωνά στέλεχος της Εταιρείας από το 2005.

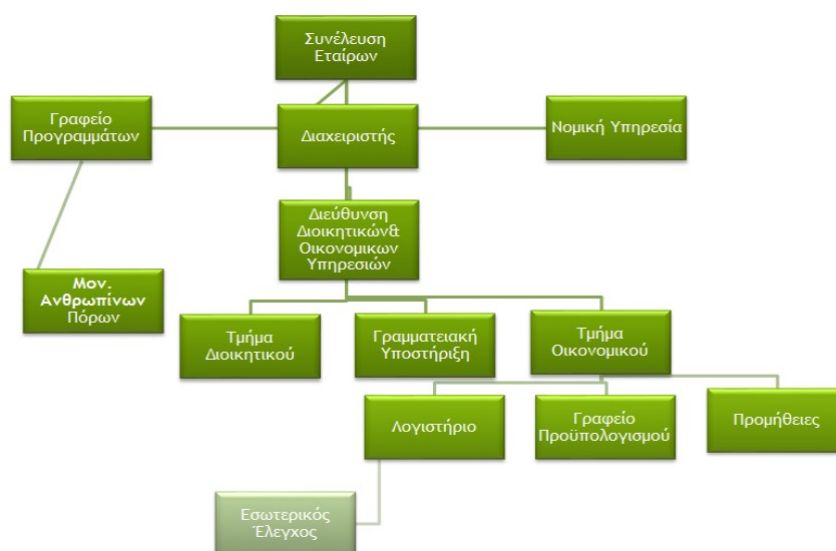

Σχήμα 2.1: Οργανόγραμμα Διοίκησης ΕΚΠΕΘΕ

2.3 Εγγραφή σε Μητρώα - Πιστοποιήσεις

- Εθνικό μητρώο Μη Κυβερνητικών Οργανώσεων (αρ. Μητρώου 170404811135)
- Γενικό Μητρώο Φορέων Κοινωνικής και Αλληλέγγυας Οικονομίας (αρ. Γε.Μ.Κ.Ο. 0000227112011)
- Ένταξη στο Εθνικό Μητρώο Φορέων Ιδιωτικού Τομέα μη Κερδοσκοπικού Χαρακτήρα που παρέχουν υπηρεσίες Κοινωνικής Φροντίδας (αρ. Μητρώου 09121A-EE23026O48N - 1656)
- Ειδικό Μητρώο Εθελοντικών μη Κυβερνητικών Οργανώσεων (αρ. ειδ. Μητρώου: 09121AEE23026O48N - 1543)
- Περιφερειακό Μητρώο (Περ. Αττικής) Φορέων Κοινωνικής Αλληλεγγύης (αρ. μητρώου 444)
- Εγγραφή στο μητρώο/κατάλογο φορέων της Κοινωνίας των Πολιτών της Υπηρεσίας Υποδοχής και Ταυτοποίησης του Υπουργείου Μεταναστευτικής Πολιτικής (αρ. μητρώου ΥΠΥ/28/ΚΤΠ)
- Εγγραφή και πιστοποίηση στο μητρώο Ελληνικών και Ξένων Μη Κυβερνητικών Οργανώσεων που δραστηριοποιούνται σε θέματα διεθνούς προστασίας, μετανάστευσης και κοινωνικής ένταξης (αρ. απόφασης 155/2020)
- Μητρώο Πολιτιστικών Φορέων (αρ. Μητρώου 5323)
- Η Ευρωπαϊκή Έκφραση είναι partner της Υπατης Αρμοστείας του ΟΗΕ για τους Πρόσφυγες
- Η Ευρωπαϊκή Έκφραση έκανε αίτηση πιστοποίησης στο INEΔΙΒΙΜ για υλοποίηση προγραμμάτων EVS

Για τη διασφάλιση της ποιότητας στα εκτελούμενα έργα που αναλαμβάνει η Εταιρεία, από δημόσιους και ιδιωτικούς φορείς χρηματοδότησης, έχει πιστοποιήσει τις διαδικασίες της κατά το πρότυπο ποιότητας ISO:9001 από τον Σεπτέμβριο 2020.

2.4 Συγχρηματοδοτούμενα Προγράμματα μέχρι το 2020

- Η Ευρωπαϊκή Έκφραση (ΕΚΠΕΘΕ) με βάση την υπ. αριθμ. Πρωτ. οικ. 21119/23.06.2017 απόφαση του Υφυπουργού Μεταναστευτικής Πολιτικής υλοποίησε το πρόγραμμα «Λειτουργία Ανοιχτής Δομής Φιλοξενίας Αιτούντων Άσυλο και Ευάλωτων Ομάδων Πολιτών Τρίτων Χωρών στον Ελαιώνα Αττικής» και με βάση την υπ' αριθμ. MRF-09-G-GRC Συμφωνία Επιχορήγησης μεταξύ της Ελλάδας και της Αναπτυξιακής Τράπεζας του Συμβουλίου της Ευρώπης.
- Μετά το πέρας της παραπάνω δράσης η Ευρωπαϊκή Έκφραση (ΕΚΠΕΘΕ) συνέχισε την υλοποίηση του προγράμματος ως partner του Διεθνούς Οργανισμού Μετανάστευσης (ΔΟΜ/ΙΟΜ),
- Η Ευρωπαϊκή Έκφραση, σε συνεργασία με την Propager, οργάνωσε και υποστήριξε τα training της EASO στην Ελλάδα, από τον Ιούνιο του 2017 μέχρι τον Ιούνιο 2020.
- Τα προγράμματα και οι δράσεις περιγράφονται, αναλυτικά, στο Ιστορικό Δράσεων.



Δομές Φιλοξενίας Ανηλίκων

3	Διάρθρωση υπηρεσιών Δομών	19
3.1	Οργάνωση	
3.2	Κοινωνική Υπηρεσία	
3.3	Ψυχολογική Υποστήριξη	
3.4	Νομική Υποστήριξη	
3.5	Διαπολιτισμικοί Μεσολαβητές	
3.6	Εκπαιδευτική Υπηρεσία	
3.7	Νοσηλευτική Υπηρεσία	
3.8	Φροντιστές	
3.9	Εθελοντές - Πρακτική Άσκηση	
3.10	Προστασία κατά του COVID-19	
4	Κυψέλη	25
4.1	Profiles φιλοξενουμένων	
4.2	Κοινωνική Υπηρεσία	
4.3	Ψυχολογική Υποστήριξη	
4.4	Νοσηλευτικό τμήμα	
4.5	Νομική Υπηρεσία	
4.6	Εκπαιδευτική Υπηρεσία	
5	ΙΝΟΗ	35
5.1	Profiles φιλοξενουμένων	
5.2	Ψυχο-Κοινωνική & Νομική Υποστήριξη	
5.3	Νοσηλευτικό τμήμα	
5.4	Εκπαιδευτική Υπηρεσία	
5.5	Χορηγίες Ιδιωτικών Φορέων	
6	Κέντρα Φιλοξενίας ΚΦ16+	45
6.1	Εισαγωγή	
6.2	Profiles φιλοξενουμένων	
6.3	Κλιμάκια Παροχής Υπηρεσιών	
6.4	Στατιστικά στοιχεία έτους 2022	



3. Διάρθρωση υπηρεσιών Δομών

3.1 Οργάνωση

Η Οργάνωση της Δομής ακολουθεί τον Οδηγό Χρηματοδότησης. Ο υπεύθυνος Συντονιστής, έμπειρο στέλεχος της Οργάνωσης που έχει μακρά εμπειρία στα θέματα προσφύγων / μεταναστών, και κατάλληλη εκπαίδευση συντονίζει τη καθημερινότητα αλλά και θέτει τους μεσο- και μακροχρόνιους στόχους της Ομάδας Υποστήριξης.

Στα καθήκοντά του επικουρείται από μιά ομάδα στελεχών, συνεργατών και εθελοντών καθώς και διοικητικών υπαλλήλων που φροντίζουν για τη διεκπεραίωση πολλαπλών στόχων, καθημερινά: από την οργάνωση και διεκπεραίωση των προμηθειών, την έκδοση εισιτηριών απεριορίστων διαδρομών, τη διανομή χρηματικού βοηθήματος (rocket money), μέχρι το συντονισμό τεχνικών εργασιών συντήρησης των υποδομών.

3.2 Κοινωνική Υπηρεσία

Η Κοινωνική υπηρεσία αποτελείται από κοινωνικούς λειτουργούς οι οποίοι παρέχουν συμβουλευτική υποστήριξη και ενημέρωση για κοινωνικά και νομικά ζητήματα που απασχολούν τους ωφελούμενους. Η Κοινωνική Υπηρεσία κάθε δομής λειτουργεί με κυλιόμενο ωράριο προσφέροντας κάλυψη των αναγκών, καθημερινά (πλην Κυριακών), σε 10ώρη βάση.

- P** Η λήψη κοινωνικού ιστορικού πραγματοποιείται την εβδομάδα που έχει αφιχθεί ο ωφελούμενος και στην συνέχεια παραπέμπεται στον ψυχολόγο της δομής με σκοπό την ψυχολογική εκτίμηση. Σε συνεργασία με τον ωφελούμενο δημιουργείται ένα ατομικό πλάνο δράσης όπου συζητούνται οι στόχοι καθώς και τα βήματα που απαιτούνται με σκοπό την επίτευξή τους. Σημαντική είναι η κοινωνικοποίηση του ωφελούμενου με την ένταξή του σε εκπαιδευτικό ίδρυμα και σε

εξωσχολικές δημιουργικές δράσεις, κάτι που επιτυγχάνεται με την συνεργασία όλων των υπηρεσιών της δομής φιλοξενίας.

Επιπλέον, η εκμάθηση δεξιοτήτων ανεξάρτητης διαβίωσης στα πλαίσια της επερχόμενης ενηλικίωσης ή μεταφοράς των ωφελούμενων σε άλλες δομές φιλοξενίας (πχ ημιαυτόνομα διαμερίσματα), αποτελεί αναπόσπαστο κομμάτι του ρόλου των κοινωνικών λειτουργών.

Στα αντίστοιχα κεφάλαια απολογισμού κάθε δομής αποτυπώνονται οι δραστηριότητες και τα αναλυτικά στατιστικά στοιχεία κάθε υπηρεσίας (κεφ. ::).

3.3 Ψυχολογική Υποστήριξη

Η ομάδα αποτελείται από δύο ψυχολόγους, σε κάθε Δομή, πλήρους και αποκλειστικής απασχόλησης, που εργάζονται σε κυλιόμενο ωράριο δύο βαρδιών προσφέροντας με τη παρουσία τους κάλυψη για έξι ημέρες την εβδομάδα στο μεγαλύτερο διάστημα κάθε ημέρας.

P Τα κύρια καθήκοντα της ομάδας Ψυχολογικής Υποστήριξης είναι:

- η παροχή ψυχολογικής υποστήριξης και η ψυχο-εκπαίδευση των φιλοξενούμενων,
- η πραγματοποίηση παραπομπών και συνοδειών σε δομές ψυχικής υγείας όποτε κρίνεται αναγκαίο,
- η επικοινωνία και η συνεργασία με εξωτερικούς επαγγελματίες ψυχικής υγείας,
- η διευθέτηση διαφορών και εντάσεων μεταξύ των φιλοξενούμενων,
- η διαχείριση κρίσεων,
- η σύνταξη ψυχο-κοινωνικών εκθέσεων και
- η ενθάρρυνση για συμμετοχή των φιλοξενούμενων στις δραστηριότητες που προγραμματίζονται εντός και εκτός δομής.

Μετά την άφιξη και υποδοχή των νέων φιλοξενούμενων στη δομή και κατόπιν λήψης του κοινωνικού ιστορικού (παρ. 3.2), πραγματοποιείται η αρχική ψυχολογική εκτίμηση μέσω συνέντευξης για τη λήψη ενδεδειγμένου ψυχοκοινωνικού ιστορικού. Στα πλαίσια αυτά διερευνώνται οι ιδιαίτερες ανάγκες του κάθε ωφελούμενου, η ύπαρξη προστατευτικών παραγόντων αλλά και παραγόντων επικινδυνότητας για την ψυχική του ευημερία και στοιχειοθετείται το ψυχολογικό του προφίλ. Κατά τη διάρκεια της διαμονής τους στη δομή, οι ωφελούμενοι προσέρχονται είτε αυτοβούλως για να συζητήσουν κάποιον προσωπικό τους προβληματισμό, είτε καλούνται από τους ίδιους τους ψυχολόγους ώστε να υπάρχει τακτική παρακολούθηση της πορείας τους και της ποιότητας διαβίωσής τους εντός της δομής.

3.4 Νομική Υποστήριξη

P Τα καθήκοντα της Νομικής Υπηρεσίας είναι η συνδρομή και συμπαράσταση των φιλοξενούμενων σε υποθέσεις τους καθώς και η προάσπιση και υπεράσπιση των δικαιωμάτων τους. Η Νομική Υπηρεσία αποτελείται από δύο (2) Νομικούς / Δικηγόρους.

Τα κύρια καθήκοντα είναι:

- Επισκέψεις στους χώρους της κάθε Δομής, (εβδομαδιαία) για την ενημέρωση ή στήριξη σε ζητήματα της πορείας της αίτησης διεθνούς προστασίας ή χορήγησης άδειας διαμονής για ανθρωπιστικούς λόγους.
- Ενημέρωση για τα δικαιώματα των αιτούντων.
- Κατάθεση εγγράφων στον φάκελο υπόθεσης.
- Παρακολούθηση πορείας υποθέσεων (αίτηση χορήγησης διεθνούς προστασίας σε πρώτο και δεύτερο βαθμό, αίτημα οικογενειακής επανένωσης, χορήγηση άδειας διαμονής για ανθρωπιστικούς λόγους κ.ο.κ.).
- Προετοιμασία συνέντευξης.
- Παράσταση κατά τη συνέντευξη.
- Συγγραφή και κατάθεση υπομνημάτων.
- Συνεργασία με την Κοινωνική Υπηρεσία ώστε να συγκεντρώνονται από διάφορες υπηρεσίες όλα τα απαραίτητα πιστοποιητικά (π.χ. υγείας, εκπαίδευσης) προς υποστήριξη των αιτήσεων των φιλοξενούμενων.
- Παραπομπές προς την κοινωνική υπηρεσία ή προς άλλες οργανώσεις ανάλογα με τις ανάγκες των φιλοξενούμενων.
- Παρεμβάσεις σε δημόσιες υπηρεσίες προς υπεράσπιση δικαιωμάτων των φιλοξενούμενων.
- Συμμετοχή σε τακτικές ή έκτακτες συναντήσεις της ομάδας υποστήριξης, όπως προγραμματίζονται και υλοποιούνται από τον Συντονιστή.

3.5 Διαπολιτισμικοί Μεσολαβητές

Στις Δομές Φιλοξενίας απασχολούνται, με συμβάσεις πλήρους και αποκλειστικής εργασίας, διερμηνείς - διαπολιτισμικοί μεσολαβητές των οποίων τα καθήκοντα είναι αφενός η διερμηνεία από τις γλώσσες των ωφελουμένων στα ελληνικά και αφετέρου η πολιτισμική διαμεσολάβηση μεταξύ ωφελουμένων και υπηρεσιών ώστε να γίνει ευκολότερη η προσαρμογή τους στα νέα πραγματικότητα και η ομαλότερη ένταξή τους στον νέο κοινωνικό περίγυρο.

Παράλληλα, οι διαπολιτισμικοί μεσολαβητές μεταφράζουν έγγραφα στις γλώσσες που κατανοούν οι ωφελούμενοι αλλά και έγγραφα που συντάσσονται από τους ωφελούμενους. Επίσης, συμμετέχουν σε συνοδείες - όταν παρίσταται ανάγκη - και συμμετέχουν σε συνεντεύξεις των ωφελουμένων σε δημόσιες υπηρεσίες (πχ έκδοση εγγράφων που τους αφορούν, ενώπιον επιτροπών ασύλου κλπ).

Σε κάθε Δομή απασχολούνται από τρεις (3) διαπολιτισμικοί μεσολαβητές που καλύπτουν τις γλώσσες: ουρντού, φαρσί και αραβικά. Επιπλέον, η ομάδα των φροντιστών καλύπτει τις γλώσσες αγγλικά και γαλλικά.

3.6 Εκπαιδευτική Υπηρεσία

- **P** Οι σκοποί της Εκπαιδευτικής Υπηρεσίας, όπως περιγράφονται στη συμφωνία επιδότησης, το τεχνικό δελτίο του έργου και τη κείμενη νομοθεσία είναι να υποστηρίξει τις εκπαιδευτικές ανάγκες των ωφελουμένων τόσο με την εγγραφή αυτών σε σχολικές μονάδες, όσο και να παρέχει ενισχυτική διδασκαλία με έμφαση στα ελληνικά, στην Ιστορία και τον ελληνικό και ευρωπαϊκό πολιτισμό.

Η Εκπαιδευτική Υπηρεσία των Δομών Φιλοξενίας καθ' ολη τη διάρκεια του 2020 πραγματοποίησε τη πλαισίωση των ωφελουμένων που φιλοξενούνται σε αυτές σε εκπαιδευτικό και ψυχαγωγικό επίπεδο.

Πιο συγκεκριμένα, πραγματοποίησε στα πλαίσια της τυπικής εκπαίδευσης όλων των ωφελουμένων τις εγγραφές τους σε Γυμνάσια και Λύκεια της Αθήνας. Παράλληλα, προέβη σε σειρά μετεγγραφών οι οποίες ήταν αποτέλεσμα πολυάριθμων ατομικών συνεδριών συμβουλευτικού χαρακτήρα για να εντοπιστούν οι κλίσεις και τα ενδιαφέροντα των ωφελουμένων.

Ταυτόχρονα, η δομή διαμόρφωσε ένα εκπαιδευτικό πρόγραμμα διδασκαλίας με έμφαση την εκμάθηση της ελληνικής γλώσσας. Τα μαθήματα αυτά διεξήχθησαν κατόπιν ενδεδειγμένης έρευνας μεταξύ των αρμόδιων εκπαιδευτικών ώστε να ακολουθηθεί η σωστή παιδαγωγική μέθοδος. Έτσι, δημιουργήθηκαν τμήματα είτε ομαδικά είτε ακόμα και εξατομικευμένης διδασκαλίας. Συστηματική υπήρξε η προσπάθεια ενίσχυσης των μαθητών σε σχέση με τα μαθήματα του σχολείου τους καθώς και με την εκμάθηση ξένων γλωσσών εντός της δομής (πιν. ;).

Για να καλυφθεί η μεγάλη ζήτηση των ωφελουμένων σε μαθήματα, η δομή μας προέβη και σε πληθώρα εγγραφών σε φορείς μη τυπικής εκπαίδευσης, όπου σε επικοινωνία πάντοτε με αυτούς, οι εκπαιδευτικοί κατάφεραν να τηρείται το πρόγραμμα με τη μεγαλύτερη δυνατή συνέπεια.

Επιπλέον, στη προσπάθεια μας να τους δώσουμε διεξόδους για την επιλογή επαγγέλματος η υπηρεσία προέβη, σε συνεργασία με το αρμόδιο τμήμα του Υπουργείου Παιδείας, σε ατομικές συνεδρίες επαγγελματικού προσανατολισμού για τους ωφελούμενους που φοιτούν σε Λύκεια ενώ για τους μικρότερους ωφελούμενους διεξήγαγε ανα τακτά χρονικά διαστήματα ατομικές και ομαδικές συνεδρίες χρησιμοποιώντας διάφορα εργαλεία (ερωτηματολόγια κλπ)

3.7 Νοσηλευτική Υπηρεσία

Η νοσηλευτική υπηρεσία ασχολείται με λήψη ιατρικού ιστορικού, στη βάση των ατομικών ιατρικών φακέλων των ωφελούμενων της δομής, με την κατάρτιση ατομικού προγράμματος ιατρικής φροντίδας, στο οποίο σημειώνονται τα απαραίτητα εμβόλια που θα πρέπει να κάνει το κάθε παιδί και ο χρόνος εμβολιασμού του, η φαρμακευτική αγωγή που ενδεχομένως απαιτείται να ακολουθήσει ένα παιδί, ιδιαίτερα εάν πάσχει από χρόνιες ή σοβαρές παθήσεις, η παροχή πρώτων βοηθειών, η παραπομπή ωφελούμενου παιδιού σε πρωτοβάθμια ή δευτεροβάθμια μονάδα ιατρικής περίθαλψης, εάν αυτό κρίνεται αναγκαίο λόγω της κατάστασης της υγείας του, η καταγραφή των ελλείψεων σε φαρμακευτικά σκευάσματα πρώτων βοηθειών ή που είναι απαραίτητα για την αγωγή του κάθε ωφελούμενου παιδιού, καθώς και αναλώσιμων υλικών πρώτων βοηθειών.

3.8 Φροντιστές

Εννέα (9) φροντιστές σε κάθε Δομή, πλήρους και αποκλειστικής απασχόλησης, εξασφαλίζουν την συνεχή και αδιάκοπη λειτουργία της κάθε δομής, σε όλη τη διάρκεια του χρόνου.

Οι φροντιστές, που έχουν σημαντική εμπειρία στο αντικείμενο, λόγω και της ενασχόλησής τους σε άλλες δομές φιλοξενίας προσφυγικών και μεταναστευτικών πληθυσμών, βρίσκονται - σε όλη τη διάρκεια του 24ώρου, δίπλα στους ωφελούμενους βοηθώντας την εκτέλεση βασικών λειτουργιών (καθαρισμός δωματίων, σίτιση, ένδυση κλπ), υποστηρίζοντας - παράλληλα - τις δράσεις στις οποίες μετέχουν οι ωφελούμενοι και την καθοδήγηση (υπό τις οδηγίες της κοινωνικής υπηρεσίας) στους ωφελούμενους. Επίσης, συμμετέχουν σε συνοδείες ωφελουμένων είτε σε δημόσιους φορείς για τη διευθέτηση θεμάτων που τους αφορούν (πχ έκδοση προσωπικών εγγράφων κλπ) αλλά και σε φορείς υγείας όταν παρίσταται ανάγκη.

3.8.1 Σίτιση

Στην κάθε Δομή Φιλοξενίας¹ παρέχονται, καθημερινά, τρία (3) γεύματα: πρωινό, γεύμα, βραδινό καθώς και (ενδιάμεσα) σνακς τα οποία περιλαμβάνουν γλυκίσματα, φρούτα εποχής ή κολατσιό.

Σε κάθε Δομή εργάζονται, υπό τη καθοδήγηση ειδικευμένης διατροφολόγου, δύο (2) επαγγελματίες μάγειροι οι οποίοι παρασκευάζουν καθημερινά τις απαραίτητες μερίδες φαγητού για τους ωφελούμενους.

Κατά το 2021, το ΕΚΠΕΘΕ συνέχισε το πρόγραμμα αλληλεγγύης προς τους δοκιμάζομενους συνανθρώπους μας, σε συνεργασία με τη μη κυβερνητική οργάνωση (Praxis). Σύμφωνα με το πρόγραμμα, ποσότητες παρασκευασμένου φαγητού που δεν καταναλώθηκαν, λόγω πχ απουσίας ωφελουμένων, καταψύχονται και μοιράζονται σε δικαιούχους βοήθειας την επόμενη μέρα της παρασκευής του γεύματος. Μέχρι σήμερα έχουν προσφερθεί περισσότερες από 6.000 μερίδες φαγητού.

3.9 Εθελοντές - Πρακτική Άσκηση

Κατά το 2021 συνεχίστηκαν προγράμματα εθελοντισμού και πρακτικής άσκησης τελιοφοίτων ιδρυμάτων τριτοβάθμιας εκπαίδευσης. Δέκα (10) φοιτητές απασχολήθηκαν, στις δύο Δομές, πραγματοποιώντας σημαντικό τμήμα της Πρακτικής Άσκησης.

¹Σίτιση παρέχεται, αποκλειστικά, στις Δομές Φιλοξενίας Ασυνόδευτων Ανηλίκων. Στις Μονάδες Εποπτευόμενων Διαμερισμάτων η σίτιση γίνεται με φροντίδα των ωφελουμένων υπό την καθοδήγηση εξειδικευμένου προσωπικού για την ανάπτυξη των ικανοτήτων αυτοσυντήρησης και αυτόνομης διαβίωσης. Οι ωφελούμενοι στα Εποπτευόμενα Διαμερίσματα είναι άνω των 16 ετών.

3.10 Προστασία κατά του COVID-19



Προστασία απο τον Covid-19:
Ενημερωνόμαστε, αποφασίζουμε
με δημοκρατικές διαδικασίες και
καθαρίζουμε καθημερινά



Άρχισαν οι περιορισμοί:
Μένουμε Δομή
και μαγειρεύουμε





4. Κυψέλη

P Συντονιστής Δομής: κ. Αγαμέμνων Τράστας(μέχρι 8/22) κα. Άννα Καβούρη (από 9/22-)

4.1 Profiles φιλοξενουμένων

Από την έναρξη λειτουργίας της Δομής (01.03.2019), μέχρι σήμερα, έχουν φιλοξενηθεί **179** ασυνόδευτοι ανήλικοι, ηλικίας 12 - 18, από **15** χώρες προέλευσης (εικ. 4.1).

Οι περισσότεροι από τους ωφελούμενους ζούσαν σε δύσκολες συνθήκες, όπως φαίνεται και από την εικ. ;:, ή προέρχονται από άλλες δομές φιλοξενίας. Η μέση διάρκεια παραμονής στη Δομή Κυψέλη ήταν 228 ημέρες ανά ωφελούμενο. Στον πιν. ;: φαίνονται, αναλυτικά, οι χώρες προέλευσης των ωφελουμένων που φιλοξενούνται (ή φιλοξενήθηκαν) στη Δομή.

4.1.1 Υποδομές

Η Δομή Κυψέλης βρίσκεται στην οδό Σποράδων 29, στο κέντρο της Κυψέλης. Στεγάζεται σε νεοκλασικό τριώροφο κτήριο, έτος κατασκευής 1932, και διαθέτει χώρους συνολικής επιφάνειας $\simeq 770 \text{ m}^2$ και περιβάλλοντα χώρο.

Σε κάθε όροφο, πλέον των υπνοδωματίων, έχει διαμορφωθεί χώρος καθιστικού, χώροι τραπεζαρίας και στο ισόγειο βρίσκεται, επιπλέον, πολυχώρος που χρησιμοποιείται ως χώρος εκπαίδευσης, προβολών, συγκεντρώσεων και computer room. Στο παράρτημα 9 φαίνονται φωτογραφίες από τους χώρους υποδοχής, υπολογιστών και καθιστικών του κτηρίου.

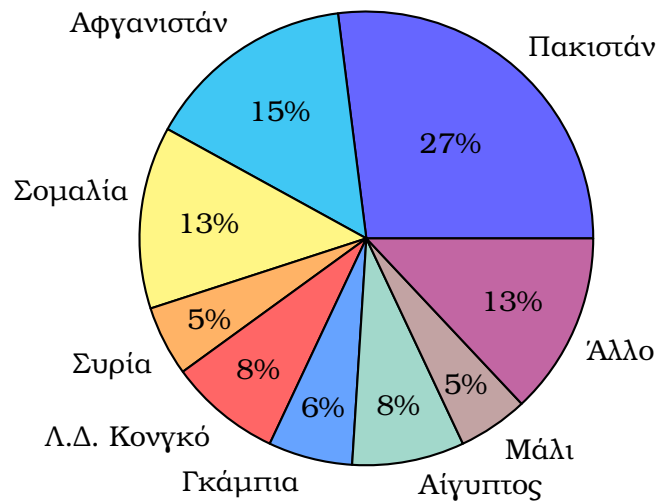

Σχήμα 4.1: Χώρες προέλευσης ωφελουμένων Δομής (2019 - 2022)

4.2 Κοινωνική Υπηρεσία

Καθ' όλη τη διάρκεια του έτους, πραγματοποιήθηκαν (εικ. 4.2):

- Αφίξεις νέων ωφελούμενων και ενημέρωσή τους σχετικά με τον κανονισμό της δομής.
- Λήψη κοινωνικών ιστορικών και δημιουργία ατομικών πλάνων δράσης.
- Ατομικές συνεδρίες με σκοπό την παροχή συμβουλευτικής στήριξης και ενημέρωσης.
- Ομαδικές συνεδρίες, και συναντήσεις ωφελούμενων ανά όροφο με σκοπό την επίλυση τυχόν ζητημάτων που προκύπτουν στα πλαίσια καθημερινής συνδιαλλαγής.
- Συνεργασία με την δικηγόρο της δομής. Πραγματοποίηση συνεδριών από κοινού με σκοπό την ενημέρωση των ωφελούμενων για τις νομικές τους υποθέσεις.
- Σύνταξη κοινωνικών εκθέσεων, που αποσκοπούν στην στήριξη των αιτημάτων των ωφελούμενων για άσυλο ή οικογενειακή επανένωση.
- Συνοδείες σε:
 1. ιατρικές υπηρεσίες (νοσοκομεία, δημοτικά Ιατρεία, ανθρωπιστικές οργανώσεις)
 2. νομικές υπηρεσίες (υπηρεσίες ασύλου, αστυνομικά τμήματα, επιμελητές ανηλίκων)
 3. οργανώσεις (επαγγελματική συμβουλευτική, χορό)
- Συνεργασία με δημόσιους φορείς: Εφορίες, Υπηρεσίες ασύλου, εισαγγελία ανηλίκων, αστυνομικά τμήματα, κέντρο κοινότητας δήμου Αθηναίων, Ελληνικό Κέντρο Ψυχικής Υγιεινής και Ερευνών (ΕΚΕΨΥΕ), ΟΚΑΝΑ, ΚΕΘΕΑ, ΕΚΚΑ, Ειδική γραμματεία ασυνόδευτων ανηλίκων, Πρωτοδικεία, ΟΑΕΔ, Τμήμα Αλλοδαπών,
- Συνεργασία με ιδιωτικούς φορείς και μη κερδοσκοπικούς οργανισμούς: Μετάδραση, Άρσις, Praxis, Ελληνικό συμβούλιο για τους πρόσφυγες, Home Project, Humanitarian Bank, Dublin Unit, BABEΛ, Human rights 360⁰, Οικουμενικό πρόγραμμα προσφύγων, Save the children, ANKAA Project, Ξενώνας Ζε-

ύξις, Διεθνής Οργανισμός Μετανάστευσης, Πρεσβείες, Ερυθρός Σταυρός, Γιατροί του κόσμου, Προπονητές, ιδιώτες ιατρούς.

- Παραπομπές Ανηλίκων 16 ετών και άνω σε Μονάδες Εποπτευόμενων Διαμερισμάτων
- Παραπομπές ωφελούμενων που ενηλικιώνονται, σε δομές στέγασης νεαρών ενηλίκων και παράλληλη προετοιμασία για τη νέα πραγματικότητα.
- Υλοποίηση εκπαιδευτικών, ψυχαγωγικών ή άλλων προγραμμάτων σε συνεργασία με την Εκπαιδευτική Υπηρεσία με στόχο την προσωπική εξέλιξη και την ομαλή ένταξή τους στην ελληνική κοινωνία.
- Διεπιστημονικές συναντήσεις με σκοπό την επίλυση λειτουργικών ζητημάτων και ζητημάτων που αφορούν τους ανηλίκους.

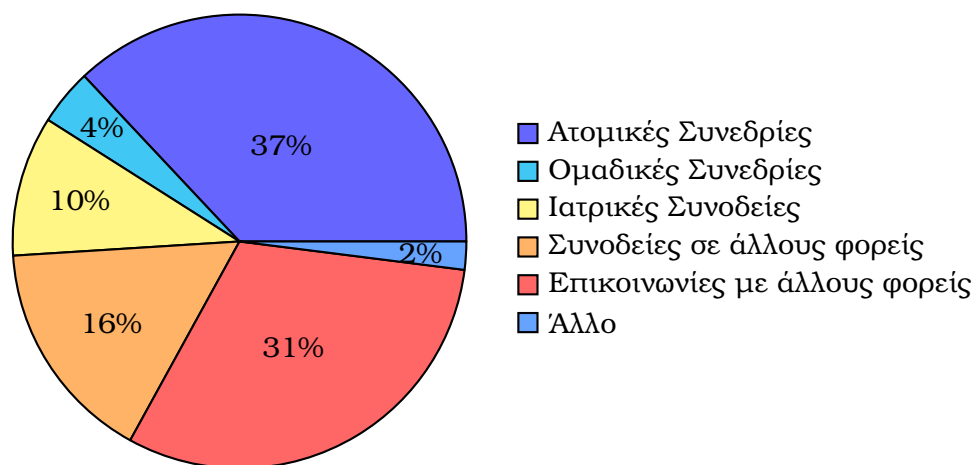

Σχήμα 4.2: Κατανομή δραστηριοτήτων Κοινωνικής Υπηρεσίας

4.3 Ψυχολογική Υποστήριξη

Καθ' όλη τη διάρκεια του έτους, πραγματοποιήθηκαν (εικ. 4.3):

- Υποδοχές ωφελούμενων και ενημέρωση αυτών σύμφωνα με τις οδηγίες του Προϊστάμενου για τα δικαιώματα, τις υποχρεώσεις και τη λειτουργία της δομής.
- Λήψη ψυχοκοινωνικών ιστορικών.
- Συνεδρίες σε ατομικό επίπεδο με σκοπό την ενημέρωση, συμβουλευτική και συναισθηματική υποστήριξη του κάθε ωφελούμενου. Επαφές - επικοινωνίες σύντομης χρονικής διάρκειας με τους φιλοξενούμενους για συζήτηση γενικών θεμάτων καθημερινότητας, ανίχνευση πορείας και συναισθηματικής κατάστασης.
- Συνεδρίες σε ομαδικό επίπεδο, ώστε να γίνεται πιο ομαλή η συμβίωση μεταξύ των ωφελούμενων και για την ενημέρωση τους περί θεμάτων γενικού ενδιαφέροντος.
- Συνεδρίες νομικού περιεχομένου σε συνεργασία με νομική υπηρεσία της Δομής με σκοπό την ενημέρωση και επίλυση νομικών ζητημάτων, καθώς και τη διαχείριση του άγχους που συχνά συνοδεύει τις διαδικασίες αυτές.
- Ομαδικές συναντήσεις δωματίων, με ωφελούμενους που διαμένουν στο ίδιο

δωμάτιο, ώστε να καταγράφονται, να συζητιούνται και δίνονται λύσεις στις ανάγκες και στα προβλήματα που αντιμετωπίζουν στη Δομή.

- Ατομικές και Ομαδικές Συναντήσεις σε συνεργασία με την Κοινωνική Υπηρεσία για την ολιστική πλαίσωση των φιλοξενούμενων και την εφαρμογή παρεμβάσεων.
- Συνοδείες σε:
 - (α) ιατρικές υπηρεσίες (Νοσοκομεία, Δημοτικά Ιατρεία, Ανθρωπιστικές Οργανώσεις, Κέντρα Απεξάρτησης, ΠΕΔΥ)
 - (β) νομικές υπηρεσίες (υπηρεσίες ασύλου, αστυνομικά τμήματα, ΚΕΠ)
 - (γ) Συνεργασία με φορείς: ΚΕΘΕΑ, MOSAIC, Ε.ΚΕ.Ψ.Υ.Ε, Τμήμα Ψυχιατρικής ΓΝΑ "ΓΕΝΝΗΜΑΤΑΣ", Ψυχιατρικό τμήμα ΨΝΑ "Δρομοκαΐτειο", ΒΑΒΕΛ, ΚΨΥ Αττικής κτλ. (πιν. 4.2)
- Συμμετοχή και υλοποίηση εκπαιδευτικών, ψυχαγωγικών ή άλλων προγραμμάτων σε συνεργασία με την Εκπαιδευτική Υπηρεσία με στόχο την προαγωγή της ψυχικής τους ευημερίας, την ανάπτυξη δεξιοτήτων αυτόνομης διαβίωσης και την ομαλή ψυχοκοινωνική ένταξη των φιλοξενουμένων.
- Διεπιστημονικές συναντήσεις με σκοπό την επίλυση λειτουργικών και επιστημονικών ζητημάτων.

Περιγραφή	Αριθμός		Σύνολο 2019-2022
	2022	2021	
Ατομικές Συνεδρίες	908	671	2394
Ομαδικές Συνεδρίες	113	42	297
Συνοδείες			
- σε φορείς ψυχικής υγείας	71	20	91
- σε άλλους φορείς	179	47	271

Πίνακας 4.1: Στατιστικά στοιχεία Ομάδας Ψυχολογικής Υποστήριξης

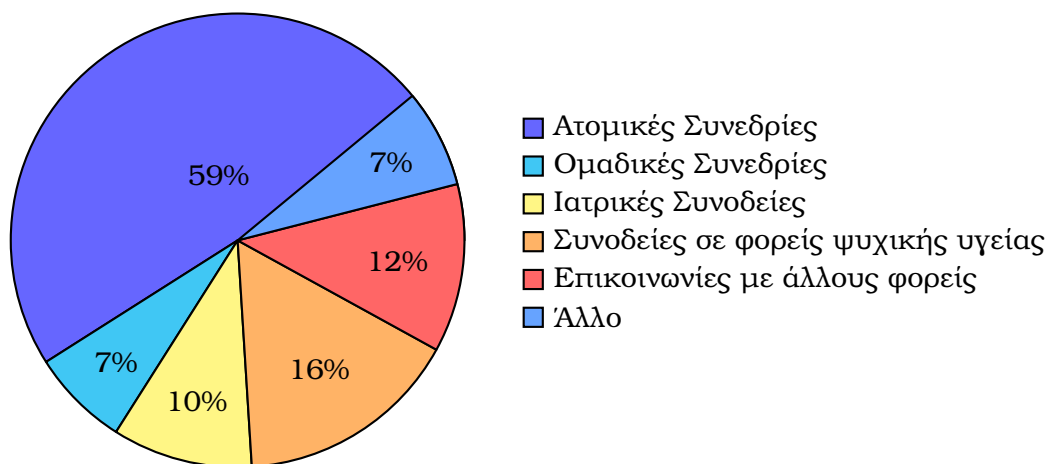

Σχήμα 4.3: Κατανομή δραστηριοτήτων Ψυχολογικής Υπηρεσίας

Δημόσιοι	Ιδιωτικοί
Νοσοκομεία	Locus Medicus
Δημ. Ιατρεία	MSF - Médecins Sans Frontières
Οδοντιατρική Σχολή Παν. Αθηνών	MDM - Médecins du Monde
Κοινωνικά Φαρμακεία	

Πίνακας 4.2: Συνεργασίες με Δημόσιους & Ιδιωτικούς φορείς υγείας

4.4 Νοσηλευτικό τμήμα

Στη Δομή απασχολείται, από την έναρξη λειτουργίας μέχρι σήμερα, ένας/μία εργαζόμενος αδειούχος νοσηλευτής με ωράριο πλήρους και αποκλειστικής απασχόλησης. Η υπηρεσία λειτουργεί όλες τις εργάσιμες ημέρες της εβδομάδας και, σε έκτακτες περιπτώσεις, όσο απαιτηθεί. Παράλληλα, υπάρχει συνεχής επικοινωνία (εφόσον απαιτηθεί) με τις δημόσιες δομές υγείας καθώς και συνεργασία με γειτονικό ιατρικό κέντρο του ιδιωτικού τομέα.

Ο πίνακας 4.3 συνοψίζει τα στατιστικά στοιχεία για το 2022.

Επικοινωνία με φορείς Α'βάθμιας και Β'βάθμιας φροντίδας Υγείας	36
Συνεργασία με φορείς Α'βάθμιας και Β'βάθμιας φροντίδας Υγείας	31
Συνοδείες σε υπηρεσίες υγείας	429
Παρεμβάσεις σε φιλοξενούμενους εντός Δομής	520

Πίνακας 4.3: Στατιστικά στοιχεία Νοσηλευτικής Κυψέλη

4.5 Νομική Υπηρεσία

Καθόλη τη διάρκεια του έτους πραγματοποιήθηκαν (Πιν. 4.4) οι εξής δραστηριότητες:

- Ενημέρωση και υποστήριξη σε ζητήματα πορείας αίτησης διεθνούς προστασίας, αίτησης οικογενειακής επανένωσης, ή αίτησης μετεγκατάστασης,
- Ενημέρωση για τα δικαιώματα αιτούντων άσυλο και δικαιούχων διεθνούς προστασίας,
- Κατάθεση εγγράφων στους αντίστοιχους φακέλους υποθέσεων,
- Υποβολή αιτήσεων στην Υπηρεσία Ασύλου εκ μέρους των ωφελουμένων,
- Παρακολούθηση πορείας υποθέσεων (αίτηση χορήγησης διεθνούς προστασίας α' και β' βαθμού, αιτήματα οικογενειακής επανένωσης κ.α.)
- Προετοιμασίες καταγραφών και συνεντεύξεων,
- Παραστάσεις κατά τις συνεντεύξεις,
- Συγγραφή και κατάθεση υπομνημάτων και προσφυγών, όπου απαιτείται,
- Συνεργασία με τη Κοινωνική Υπηρεσία για τη συγκέντρωση όλων των απαραίτητων πιστοποιητικών (π.χ. υγείας, εκπαίδευσης κ.α.) προς υποστήριξη των αιτήσεων,
- Παραπομπές σε άλλες οργανώσεις ανάλογα με τις ανάγκες των ωφελουμένων
- Παραστάσεις προς την Υπηρεσία Ασύλου, τις Διευθύνσεις Αλλοδαπών και άλλες Υπηρεσίες προς υπεράσπιση των δικαιωμάτων των ωφελουμένων,

- Συμμετοχή στις διεπιστημονικές συναντήσεις της Δομής

Νομικές Συνεδρίες	205
Προετοιμασίες καταγραφών	17
Προετοιμασίες συνέντευξης	18
Υποθέσεις Δουβλίνο II	12
	7 επιτυχείς
Παραστάσεις σε συνεντεύξεις Α' Βαθμού	13
Κατάθεση προσφυγών	4

Πίνακας 4.4: Στατιστικά στοιχεία Νομικής Υπηρεσίας Κυψέλη

4.6 Εκπαιδευτική Υπηρεσία

Η εκπαιδευτική Υπηρεσία της δομής καθ' ολη τη διάρκεια του 2022 πραγματοποίησε τη πλαίσιωση των ωφελουμένων που φιλοξενούνται σε αυτή σε εκπαιδευτικό και ψυχαγωγικό επίπεδο.

Πιο συγκεκριμένα, πραγματοποίησε στα πλαίσια της τυπικής εκπαίδευσης όλων των ωφελουμένων τις εγγραφές τους σε Γυμνάσια και Λύκεια της Αθήνας. Παράλληλα, προέβη σε σειρά μετεγγραφών οι οποίες ήταν αποτέλεσμα πολυάριθμων ατομικών συνεδριών συμβουλευτικού χαρακτήρα για να εντοπιστούν οι κλίσεις και τα ενδιαφέροντα των ωφελουμένων.

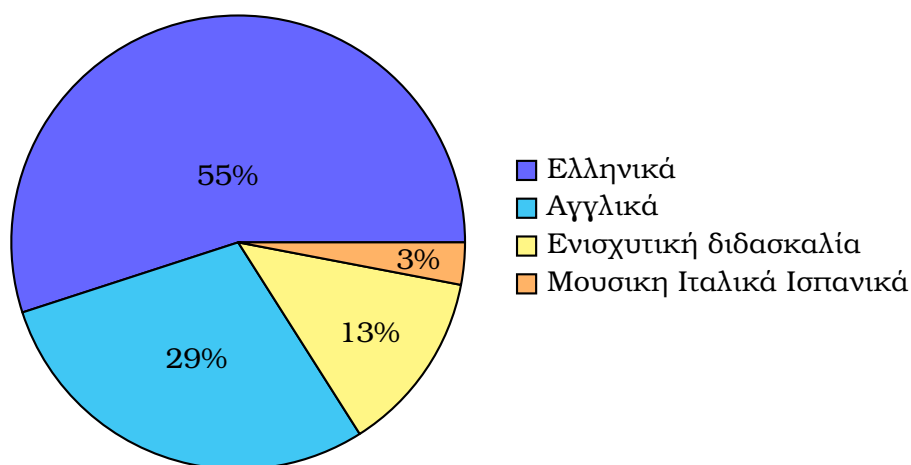

Σχήμα 4.4: Κατανομή δραστηριοτήτων Εκπαιδευτικής Υπηρεσίας

Ταυτόχρονα, η δομή διαμόρφωσε ένα εκπαιδευτικό πρόγραμμα διδασκαλίας με έμφαση στην εκμάθηση της ελληνικής γλώσσας. Τα μαθήματα αυτά διεξήχθησαν κατόπιν ενδεδειγμένης έρευνας μεταξύ των αρμόδιων εκπαιδευτικών ώστε να ακολουθηθεί η σωστή παιδαγωγική μέθοδος. Έτσι, δημιουργήθηκαν τμήματα είτε ομαδικά είτε ακόμα και εξατομικευμένης διδασκαλίας. Συστηματική υπήρξε η προσπάθεια ενίσχυσης των μαθητών σε σχέση με τα μαθήματα του σχολείου τους καθώς και με την εκμάθηση ξένων γλωσσών εντός της δομής (πιν. 4.5).

Διαμόρφωσε και πραγματοποίησε πρόγραμμα γυμναστικών δραστηριοτήτων με στόχο τόσο τη ψυχαγωγία όσο και τη σωματική βελτίωση των ωφελουμένων (εικ. 4.5). Το πρόγραμμα διαμορφώθηκε με βάση τα ενδιαφέροντα των ωφελουμένων· δόθηκε έμφαση σε ποδόσφαιρο και φυσική ενδυνάμωση.

- Υλοποίηση (επι)-πολιτιστικών και ψυχαγωγικών δραστηριοτήτων όπως προβολή ταινιών και εκπαιδευτικών παιχνιδιών.
- Υλοποίηση δράσεων κοινωνικοποίησης, ενσωμάτωσης και εκπαίδευσης εκτός Δομής. Μεταξύ άλλων πραγματοποιήθηκαν εκπαιδευτικές επισκέψεις, με ξενάγηση σε πολλά μουσεία καθώς και περίπατοι στο κέντρο της Αθήνας (πιν. 4.6).
- Υλοποίηση δράσεων με καθαρά ψυχαγωγικό χαρακτήρα (ζωολογικός κήπος, μουσείο αυτοκινήτου, Allou Fun Park κλπ).
- Συμμετοχή της εκπαιδευτικής υπηρεσίας σε σεμινάρια με ποικίλα εκπαιδευτικά θέματα που διοργανώθηκαν από την Ειδική Γραμματεία Προστασίας Ασυνοδούτων Ανηλίκων του Υπουργείου Μετανάστευσης & Ασύλου, με στόχο τη συνεχή ενημέρωση και μετεκπαίδευση για τη καλύτερη διεξαγωγή του έργου της.

Για να καλυφθεί η μεγάλη ζήτηση των ωφελουμένων σε μαθήματα, η δομή προέβη και σε πληθώρα εγγραφών σε φορείς μη τυπικής εκπαίδευσης, όπου σε επικοινωνία πάντοτε με αυτούς, οι εκπαιδευτικοί κατάφεραν να τηρείται το πρόγραμμα με τη μεγαλύτερη δυνατή συνέπεια. Τα στατιστικά στοιχεία του έτους, που αφορούν τις δραστηριότητες μη τυπικής εκπαίδευσης φαίνονται στον πιν. ∴.

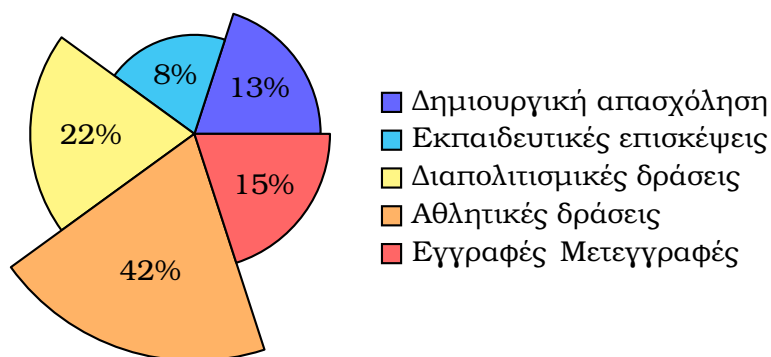

Σχήμα 4.5: Αθλητικές και εκπαιδευτικές δράσεις

Το έργο αυτό θα ήταν αρκετά πιο δύσκολο αν δεν υπήρχε η βοήθεια των εθελοντών και των φροντιστών μας. Σε πολλές περιπτώσεις διοργάνωσαν ή ενίσχυσαν δράσεις της εκπαιδευτικής υπηρεσίας (μαθήματα, παιχνίδια, συνοδείες).

Τέλος, με πρωτοβουλία της εκπαιδευτικής υπηρεσίας εστάλησαν πληθώρα αιτημάτων χορηγίων που κάλυπταν ποικίλες ανάγκες των ωφελουμένων μας (εκδοτικοί οίκοι, κατάστημα ηλεκτρονικών και αθλητικών ειδών, αθλητικοί σύλλογοι, καταστήματα εδεσμάτων και γλυκισμάτων)

4.6.1 Διακρίσεις ωφελουμένων

Ειδική μέριμνα δόθηκε σε ωφελούμενους με ιδιαίτερα κίνητρα και ικανότητες.

Μαθήματα	Ώρες διδασκαλίας		Συμμετέχοντες
	2022	2021	
Ελληνικών	644	769	
Ενισχυτική διδασκαλία	133	142	
Ισπανικών	8	-	
Ιταλικών	5	5	
Αγγλικών	348	257	
Μουσικής	25	66	
Δράσεις	Πλήθος		Παρατηρήσεις
	2022	2021	
Εγγραφές / Μειτεγγραφές	143	69	

Πίνακας 4.5: Τυπική εκπαίδευση στη Δομή

Δράσεις	Πλήθος		Παρατηρήσεις
	2022	2021	
Δημιουργική Απασχόληση	122	137	Σε εσωτερικό χώρο
Εκπαιδευτικές Δράσεις	77	44	Σε εξωτερικές επισκέψεις
Διαπολιτισμικές	199	66	
Αθλητικές	392	156	ώρες σε εξωτερικό χώρο

Πίνακας 4.6: Αθλητικές Δραστηριότητες

- 5 ωφελούμενοι έλαβαν χορηγία από την «Ελληνο-αμερικανική Ένωση» και αφού έδωσαν εξετάσεις έλαβαν τους τίτλους B1, B2 και Γ2 του Πανεπιστημίου Michigan για την επάρκεια στην Αγγλική γλώσσα καθώς και τις εξετάσεις TOEIC (B2).
- 2 ωφελούμενοι έλαβαν έπαινο προσωπικής επίδοσης στο σχολείο που φοιτούν,
- 2 ωφελούμενοι προβιβάστηκαν με υψηλή βαθμολογία στην τελευταία τάξη του Λυκείου,
- 1 ωφελούμενος, κατόπιν ειδικής καθοδήγησης και πολύμηνης ενίσχυσης, έλαβε το αμερικανικό απολυτήριο λυκείου GED (General Education Development) και, μετά από πολλαπλές επαφές με το Αμερικανικό Κολλέγιο της Ελλάδος - DEREΕ έλαβε υποτροφία για να σπουδάσει στο επίπεδο Bachelor.

4.6.2 Συμμετοχή σε Πολιτιστικά Προγράμματα

Οι ωφελούμενοι της Δομής, κατά τη διάρκεια του χρόνου, είχαν την ευκαιρία να συμμετάσχουν σε διάφορα πολιτιστικά προγράμματα που οργανώθηκαν από εξωτερικούς φορείς:

- Το πρόγραμμα Cooperative της Εθνικής Λυρικής Σκηνής αφορούσε τη δημιουργία όπερας από το μηδέν. Στη δράση συμμετείχαν 4 ωφελούμενοι με έφεση στις τέχνες και κορυφώθηκε τον Ιούλιο με 2 παραστάσεις στην Εναλλακτική Σκηνή της Εθνικής Λυρικής Σκηνής. Οι ωφελούμενοι απέσπασαν πολύ θετικές κριτικές και η εκπαιδευτική υπηρεσία συνεχίζει να είναι σε επαφή με τους συντελεστές του προγράμματος για να λαμβάνει βοήθεια για τους ωφelo-

ύμενους της.

- Συμμετοχή στο πρόγραμμα της **Βουλής των Ελλήνων** «Εργαστήρι Δημοκρατίας»: το πρόγραμμα αφορούσε τη γνωριμία ωφελούμενων της Δομής με την ιστορία και τους θεσμούς της δημοκρατίας. Η επιτυχία του συγκεκριμένου σεμιναρίου υπήρξε επίσης πολύ μεγάλη αφού οι συντελεστές του προγράμματος συνεχίζουν να διατηρούν επαφές με την εκπαιδευτική υπηρεσία της δομής και να προσφέρουν τη βοήθεια τους στους συμμετέχοντες
- Συμμετοχή στο πρόγραμμα της Οργάνωσης Global Brigades (σε συνεργασία με την Οργάνωση ΓΗ), όπου ομάδα μαθητών αμερικανικού σχολείου επισκέφθηκε τη δομή μας από τις 14/03/2022 έως και τις 16/03/2022. Με τη βοήθεια των ωφελούμενων της δομής κατασκεύασαν βιβλιοθήκη στην εκπαιδευτική υπηρεσία, εξωράισαν χώρους της δομής βάφοντας τους και με τη βοήθεια επαγγελματία έφτιαξαν ένα μικρό περιβάλλον, βασισμένο στις αρχές της περμακουλτούρας, με φυτά τα οποία διέθεσε η οργάνωση ΓΗ. Παράλληλα ενημερώθηκαν και για περιβαλλοντικά ζητήματα. Σε δεύτερη φάση του προγράμματος της GLOBAL BRIGADES που διήρκεσε από τις 10/11/2023 έως και τις 15/11/2023 ανακαίνιστηκε η αίθουσα διδασκαλίας πάλι σε συνεργασία Αμερικάνων μαθητών που επισκέφτηκαν τη δομή με ωφελούμενους της δομής μας.
- Συμμετοχή στο πρόγραμμα 'Indoor Climbing' της οργάνωσης ΓΗ, ωφελούμενοι έλαβαν μέρος σε μαθήματα ορειδασίας για 5 μήνες.
- Συμμετοχή στο πρόγραμμα του υπουργείου Μετανάστευσης «Δίκτυο Εφήβων». Σε αυτό το πρόγραμμα ωφελούμενοι της δομής μας από κοινού με άλλους εφήβους πρόσφυγες και μετανάστες από όλη την Ελλάδα, εξέφρασαν τις απόψεις τους και τις ανησυχίες τους για ζητήματα κοινωνικά.
- Σε συνεργασία με τη βιβλιοθήκη του **Ιδρύματος Ευγενίδου** εκπονήθηκε το εκπαιδευτικό πρόγραμμα «Ο ταξιδιώτης της γραφής». Σε αυτό οι ωφελούμενοι γνώρισαν την ιστορία της γραφής και την εξέλιξη της μέσα στο χρόνο.

4.6.3 Χορηγίες

Με πρωτοβουλία της εκπαιδευτικής υπηρεσίας εστάλησαν πληθώρα αιτημάτων χορηγιών για την κάλυψη των αναγκών των ωφελούμενων (εκδοτικοί οίκοι, καταστήματα ηλεκτρονικών και αθλητικών ειδών, αθλητικοί σύλλογοι, καταστήματα εδεσμάτων και γλυκισμάτων, ρουχισμός) (Πίν. 4.7)

Χορηγός	Είδη
Εκδόσεις ΠΑΤΑΚΗΣ Εκδόσεις ΣΑΒΒΑΛΑ Εκδόσεις ΚΑΛΟΚΑΘΗ Φροντιστήρια ΠΟΥΚΑΜΙΣΑΣ Εκδόσεις ΜΕΤΑΙΧΜΙΟ ΠΑΝΕΠΙΣΤΗΜΙΟ ΘΡΑΚΗΣ Εκδόσεις ΚΥΡΙΑΚΙΔΗ Εκδόσεις ΚΕΔΡΟΣ	Βιβλία
ΕΛΛΗΝΟΑΜΕΡΙΚΑΝΙΚΗ ΕΝΩΣΗ ΙΕΚ ΑΚΜΗ	Βιβλία, Υποτροφίες εξετάστρων ΥΠΟΤΡΟΦΙΑ ΣΠΟΥΔΩΝ
ΕΘΝΙΚΟ ΑΡΧΑΙΟΛΟΓΙΚΟ ΜΟΥΣΕΙΟ ΕΘΝΙΚΟ ΘΕΑΤΡΟ ΘΕΑΤΡΟ ΑΛΚΜΗΝΗ ΑΚΡΟΠΟΛΗ ΜΟΥΣΕΙΟ ΑΚΡΟΠΟΛΗΣ ΠΟΛΙΤΙΣΤΙΚΟΣ ΟΡΓΑΝΙΣΜΟΣ ΛΥΚΟΦΩΣ ΜΟΥΣΕΙΟ ΠΛΗΡΟΦΟΡΙΚΗΣ ΠΟΛΕΜΙΚΟ ΜΟΥΣΕΙΟ ΕΘΝΙΚΗ ΠΙΝΑΚΟΘΗΚΗ ΟΛΥΜΠΙΑΚΟ ΜΟΥΣΕΙΟ ΙΔΡΥΜΑ ΕΥΓΕΝΙΔΟΥ ΕΘΝΙΚΗ ΛΥΡΙΚΗ ΣΚΗΝΗ ΜΟΥΣΕΙΟ ΑΥΤΟΚΙΝΗΤΟΥ Ιδρυμα ΣΤΑΥΡΟΣ ΝΙΑΡΧΟΣ ΜΟΥΣΕΙΟ ΠΑΛΛΙΑΣ ΒΟΥΛΗΣ	Εισιτήρια
ΑΤΤΙΚΟ ΖΩΟΛΟΓΙΚΟ ΠΑΡΚΟ JAPANESE FESTIVAL GAME AND FOOD FESTIVAL ΙΣΛΑΜΙΚΟ ΜΟΥΣΕΙΟ	Εισιτήρια - Ψυχαγωγία
ΔΗΜΟΣ ΑΘΗΝΑΙΩΝ Adidas FABRIC REPUBLIC BODYTALK ΒΙΟΛΑΝΤΑ	Ρούχα Γλυκίσματα

Πίνακας 4.7: Χορηγίες και βοήθεια σε ωφελούμενους



5. INOH

P Συντονιστής Δομής: κ. Βασίλειος Λυρίτσας

5.1 Profiles φιλοξενουμένων

Από την έναρξη λειτουργίας της Δομής (02.01.2020), μέχρι σήμερα, έχουν φιλοξενηθεί **181** ασυνόδευτοι ανήλικοι, ηλικίας 12 - 18, από **20** χώρες προέλευσης· κατά το 2022 φιλοξενήθηκαν **69** ωφελούμενοι (εικ. 5.1).

Οι περισσότεροι από τους ωφελούμενους ζούσαν σε δύσκολες συνθήκες, όπως φαίνεται και από την εικ. 5.2, ή προέρχονται από άλλες δομές φιλοξενίας. Η μέση διάρκεια παραμονής στη Δομή ήταν 211 ημέρες ανά ωφελούμενο (εικ. 5.1). Στον πιν. ∴ φαίνονται, αναλυτικά, οι χώρες προέλευσης των ωφελουμένων που φιλοξενούνται (ή φιλοξενήθηκαν) στη Δομή, από την έναρξη της λειτουργίας της.

5.1.1 Υποδομές

Η Δομή INOH βρίσκεται στην οδό Σαμουήλ Χάου1 & Αμβρακίας 10, στα Σεπόλια. Στεγάζεται σε νεόδμητο κτήριο πέντε ορόφων και διαθέτει χώρους συνολικής επιφάνειας $\simeq 800 \text{ m}^2$ και περιβάλλοντα χώρο.

Σε κάθε όροφο βρίσκονται τα δωμάτια των φιλοξενούμενων (δίκλινα ή τρίκλινα), γραφείο προσωπικού και στον 5ο όροφο έχει διαμορφωθεί χώρος κουζίνας, αποθήκη υλικού και εστιατόριο. Σε κάθε όροφο υπάρχει επιπλέον κοινόχρηστος χώρος / καθιστικό για χρήση των ωφελούμενων.

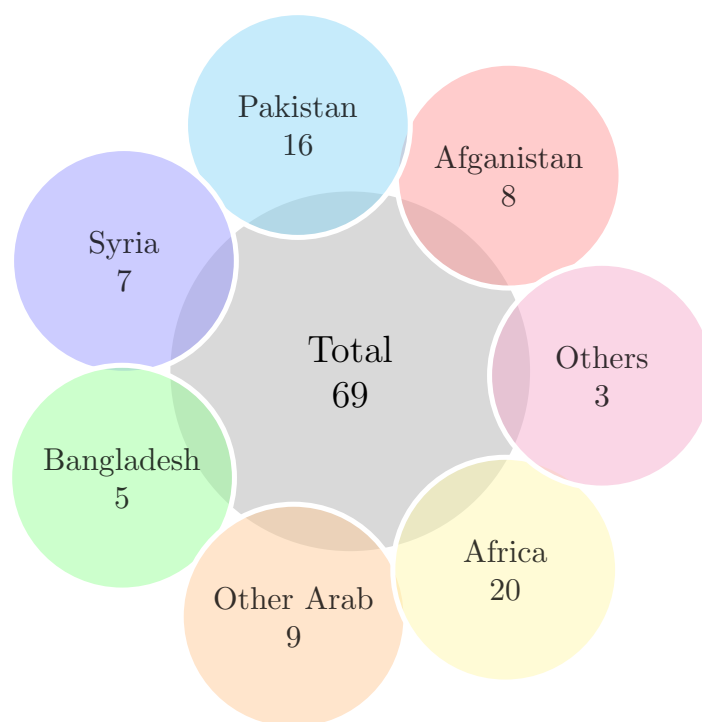

Σχήμα 5.1: Χώρες προέλευσης ωφελουμένων Δομής (2022)

5.2 Ψυχο-Κοινωνική & Νομική Υποστήριξη

Η Κοινωνική υπηρεσία της Δομής «Ινόν» αποτελείται από δυο κοινωνικούς λειτουργούς. Ασχολείται με την παροχή ενημερωτικών, συμβουλευτικών και υποστηρικτικών υπηρεσιών.

Μετά την υποδοχή του ωφελούμενου, γίνεται λήψη του κοινωνικού ιστορικού και σε συνεργασία με τους ψυχολόγους γίνεται η ψυχοκοινωνική εκτίμηση του κάθε ανήλικου. Με αυτή τη βάση, και σε συνεργασία με τον ωφελούμενο, δημιουργείται το ατομικό του πλάνο ώστε να θέσει τους επόμενους στόχους και τα βήματα για να επιτευχθούν. Επίσης γίνονται όλες οι ενέργειες για την ικανοποίηση των αιτημάτων τους, την κάλυψη των αναγκών τους σε συνεργασία με άλλους φορείς, τη δημιουργική αξιοποίηση του ελεύθερου χρόνου τους σε συνεργασία με το λοιπό προσωπικό της δομής και άλλους φορείς, την προετοιμασία των ωφελούμενων που πρόκειται να αποχωρήσουν.

Καθ' όλη τη διάρκεια του έτους, πραγματοποιήθηκαν:

- Υποδοχές ωφελούμενων και ενημέρωση αυτών, σύμφωνα με τις οδηγίες του Συντονιστή και της Επιστημονικά Υπεύχυνης, για τα δικαιώματα, τις υποχρεώσεις και τη λειτουργία της δομής.
- Λήψη κοινωνικών ιστορικών, αξιολογήσεις και κατάρτιση ατομικών σχεδίων δράσης.
- Συνεδρίες σε ατομικό επίπεδο με σκοπό τον σχεδιασμό ατομικού πλάνου, ενημέρωση, συμβουλευτική και υποστήριξη του κάθε ωφελούμενου.
- Συνεδρίες σε ομαδικό επίπεδο, ώστε να γίνεται πιο ομαλή η συμβίωση μεταξύ

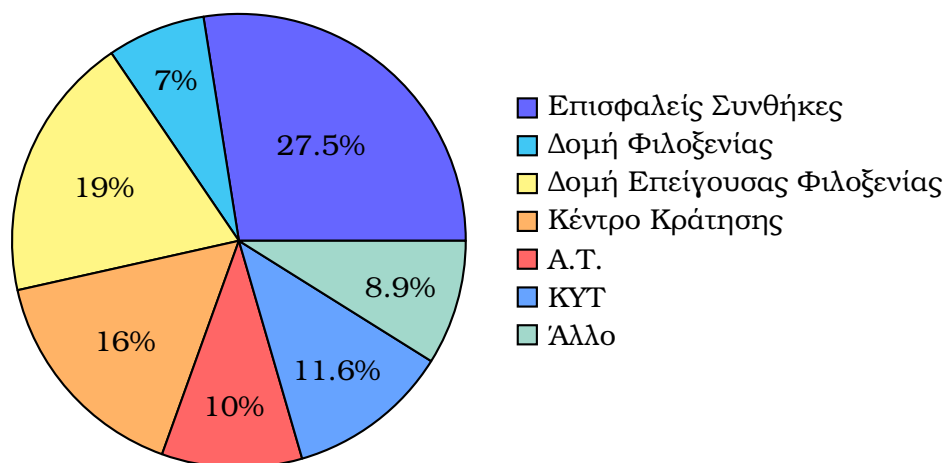

Σχήμα 5.2: Συνθήκες διαβίωσης ωφελουμένων πριν την ένταξη στη Δομή. Η διαμονή σε άλλες δομές φιλοξενίας ασυνόδευτων ανηλίκων (ΔΦΑΑ) καλύπτει λιγότερο από 50% του πληθυσμού.

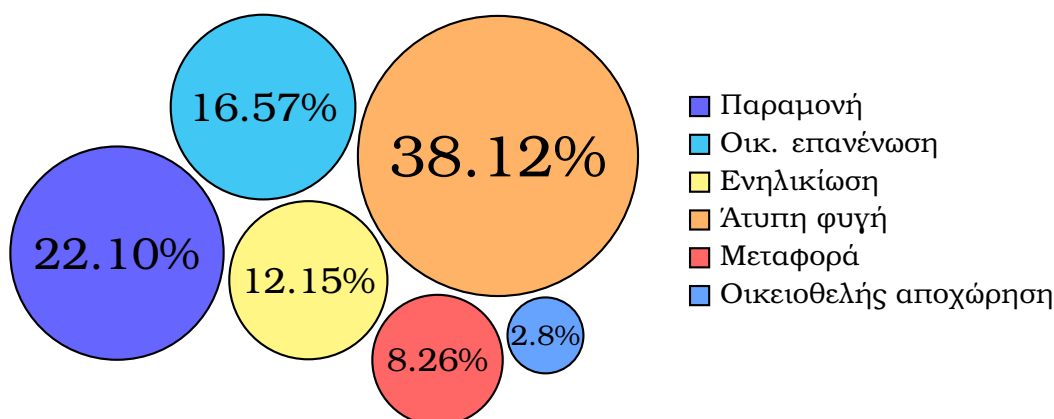

Σχήμα 5.3: Παραμονή φιλοξενούμενων στη Δομή. Μεταφορά νοείται η αλλαγή περιβάλλοντος σε κατάλληλη δομή, Παραμονή νοείται η πλήρης παραμονή κατά τη διάρκεια ενός έτους (δεδομένα 2020-2022)

των ωφελούμενων.

- Συνεδρίες νομικού περιεχομένου σε συνεργασία με την δικηγόρο της Δομής με σκοπό την ενημέρωση και επίλυση νομικών ζητημάτων.
- Ομάδες ορόφων κι ενημερώσεις ωφελούμενων, ώστε να καταγράφονται, να συζητούνται και δίνονται λύσεις στις ανάγκες και στα προβλήματα που αντιμετωπίζουν στη Δομή.
- Συνοδείες σε:
 1. ιατρικές υπηρεσίες (νοσοκομεία, δημοτικά Ιατρεία, ανθρωπιστικές οργανώσεις)
 2. νομικές υπηρεσίες (υπηρεσίες ασύλου, αστυνομικά τμήματα, επιμελητές ανηλίκων)
 3. οργανώσεις (επαγγελματική συμβουλευτική, χορό)
- Συνεργασία με φορείς: Μετάδραση, Άρσις, Ζεύξις, Δίκτυο για τα δικαιώματα του Παιδιού, Δ.Ο.Μ.,ΚΕΘΕΑ mosaic, Ε.Κ.Ε.Ψ.Υ.Ε.

- Παραπομπές ωφελούμενων που ενηλικιώνονται ,σε δομές στέγασης νεαρών ενηλίκων.
- Υλοποίηση εκπαιδευτικών, ψυχαγωγικών ή άλλων προγραμμάτων σε συνεργασία με την Εκπαιδευτική Υπηρεσία με στόχο την προσωπική ανάπτυξη, την προαγωγή της ψυχικής υγείας και την ομαλή ένταξη των φιλοξενουμένων.
- Διεπιστημονικές συναντήσεις με σκοπό την επίλυση λειτουργικών και επιστημονικών ζητημάτων.

Χώρα	Αριθμός
Αφγανιστάν	8
Πακιστάν	16
Συρία	7
Μπανγκλαντές	5
Ιρακ	1
Αίγυπτος	7
Μάλι	3
Γουινέα	2
Παλαιστίνη	1
Κονγκό	2
Καμερούν	1
Τουρκία	1
Αϊτή	1
Αλβανία	1
Αλγερία	1
Σομαλία	7
Γκάμπια	5

Πίνακας 5.1: Στατιστικά στοιχεία χωρών προέλευσης ωφελουμένων

Οι συναντήσεις με τους ωφελούμενους είτε ατομικά, είτε ομαδικά προωθούν την ενδυνάμωση των ανηλίκων και συμβάλλουν στην ομαλή συμβίωση, τονώνουν το κλίμα εμπιστοσύνης και ασφάλειας, συντελούν στην ανάπτυξη δεξιοτήτων, στη ψυχολογική στήριξη και στη μετάβασή τους στην ενήλικη ζωή (πιν. 5.2). Ωστόσο, ένα από τα πιο σημαντικά προβλήματα είναι ο σχετικά μικρός χρόνος διαμονής στη Δομή ο οποίος δεν επαρκεί για την επίτευξη του βέλτιστου αποτελέσματος. Στις ομαδικές συνεδρίες υπάρχει μικρή συμμετοχή καθώς οι ανήλικοι στερούνται το αίσθημα του «ανήκειν» σε κοινότητα με αποτέλεσμα να μην κινητοποιούνται εύκολα.

Για αυτό το λόγο έχει προτιμηθεί να γίνονται συνεδρίες ανά δωμάτιο ωφελουμένων που, όπως προκύπτει, είναι πιό αποτελεσματικές. Η δραστηριότητα της ομάδας ψυχολόγων (3 εργαζόμενοι) παριστάνεται στην εικ. 5.4.

Σχετικά με τις παραπομπές σε διαμερίσματα ημιαυτόνομης διαβίωσης 16+, οι ανήλικοι αρχικά είναι διστακτικοί και απαιτούνται επαναλαμβανόμενες συνεδρίες ώστε να κινητοποιηθούν και να αισθανθούν ασφάλεια στο νέο πλαίσιο.

Σχετικά με τους υπόλοιπους φορείς με τους οποίους συνεργάζεται η ομάδα, αναφέρεται ότι υπάρχει καλή συνεργασία με τις Δομές Ψυχικής Υγείας, τις υπόλοιπες Οργανώσεις και το Υπουργείο Μετανάστευσης & Ασύλου. Ωστόσο σοβαρά προβλήμα-

Δραστηριότητα	2022	2021
Λήψη κοιν. ιστορικού	68	52
Ατομικές συνεδρίες	755	718
Ομαδικές συνεδρίες	28	37
Σύντομες συνεδρίες	504	529
Ομάδες ορόφων - ενημερώσεις	147	84
Συνοδείες	166	169
Συνεργαζόμενοι φορείς	23	12
Παραπομπές σε άλλες Δομές	1	1
Παραπομπές σε εποπτευόμενα διαμερίσματα 16+	6	5
Παραπομπές για στέγαση ενηλίκων	17	16

Πίνακας 5.2: Δραστηριότητες ομάδας κοιν. υποστήριξης INOH

τα υφίστανται με τις δημόσιες υπηρεσίες όπως: ΔΟΥ, ΕΦΚΑ, Υπηρεσία Ασύλου. Αυτά αφορούν μεγάλης διάρκειας αναμονές, μεγάλη καθυστέρηση ή και απουσία ανταπόκρισης στα αιτήματά (πιν. 5.4).

Περιγραφή	2022	Σύνολο 2019-2021
Ατομικές Συνεδρίες	645	1486
Ομαδικές Συνεδρίες	42	184
Συνοδείες		
- σε φορείς ψυχικής υγείας	187	50
Επικοινωνίες με υπηρεσίες υγείας	53	151
Επαφές σύντομης διάρκειας	656	3.921

Πίνακας 5.3: Στατιστικά στοιχεία Ομάδας Ψυχολογικής Υποστήριξης

Ο μέσος χρόνος παραμονής στη Δομή «INOH» ήταν **7-9** μήνες. Για τους ωφελούμενους που αιτούνται την αποχώρηση για λόγους οικογενειακής επανένωσης (σε τρίτες χώρες) ο μέσος χρόνος αναμονής και έγκρισης του αιτήματός τους είναι 9 μήνες.

5.3 Νοσηλευτικό τμήμα

Στη Δομή απασχολείται, από την έναρξη λειτουργίας μέχρι σήμερα, ένας/μια εργαζόμενος αδειούχος νοσηλευτής με ωράριο πλήρους και αποκλειστικής απασχόλησης. Η υπηρεσία λειτουργεί όλες τις εργάσιμες ημέρες της εβδομάδας και, σε έκτακτες περιπτώσεις, όσο απαιτηθεί. Παράλληλα, υπάρχει συνεχής επικοινωνία (εφόσον απαιτηθεί) με τις δημόσιες δομές υγείας καθώς και συνεργασία με γειτονικό ιατρικό κέντρο του ιδιωτικού τομέα.

Αναλυτικά, τα καθήκοντα του/της νοσηλευτή/τριας περιλαμβάνουν:

- Λήψη ιατρικού ιστορικού, τήρηση των ατομικών ιατρικών φακέλων των ωφελομένων της δομής
- Κατάρτιση ατομικού προγράμματος ιατρικής φροντίδας

Περιγραφή	Αριθμός
Ωφελούμενοι με Δ.Α.Α. ¹	36
Ωφελούμενοι χωρίς Δ.Α.Α	49
Έλαβαν δελτίο αιτούντος άσυλο	38
σε αναμονή καταγραφής για Δ.Α.Α.	8
σε αναμονή συνέντευξης για αίτηση ασύλου	41
Ωφελούμενοι με Δ.Δ. ²	4
Ωφελούμενοι που έλαβαν Δ.Δ.	2
Εισαγωγές ωφελουμένων με Α.Μ.Κ.Α	4
Ωφελούμενοι με ΠΑΑΥΠΑ ³	36
Ωφελούμενοι χωρίς ΠΑΑΥΠΑ	49
Εισαγωγές με ολοκληρωμένη διαδικασία επανένωσης	4
Εισαγωγές με αίτημα επανένωσης	16
Αποχωρήσεις λόγω οικ. επανένωσης	11
Αναμονή αποχώρησης λόγω οικ. επανένωσης	3
Υποψήφιοι για Relocation ⁴	9

¹ Δελτίο Αίτησης Ασύλου

² Δελτίο Διαμονής

³ Προσωπρινός Αριθμός Ασφάλισης & Υγειονομικής Περίθαλψης Αλλοδαπού

⁴ Πρόγραμμα εθελοντικής μετεγκατάστασης σε άλλες χώρες της Ε.Ε. με την υποστήριξη της Ευρ. Επιτροπής, τη συνεργασία άλλων κρατών / μελών της Ε.Ε. και την συμβολή της Υπηρεσίας Ασύλου

Πίνακας 5.4: Στατιστικά στοιχεία Ομάδας Νομικής Υποστήριξης

- Φαρμακευτική αγωγή που ενδεχομένως απαιτείται να ακολουθήσει ένα παιδί, ιδιαίτερα εάν πάσχει από χρόνιες ή σοβαρές παθήσεις
- Παροχή πρώτων βοηθειών
- Παραπομπή ωφελούμενου σε πρωτοβάθμια ή δευτεροβάθμια μονάδα ιατρικής περίθαλψης, εάν αυτό κρίνεται αναγκαίο λόγω της κατάστασης της υγείας του
- Καταγραφή, παραγγελίες, διατήρηση και φύλαξη φαρμακευτικών σκευασμάτων και υλικών πρώτων βοηθειών που είναι απαραίτητα για την αγωγή του κάθε ωφελούμενου, καθώς και αναλώσιμων υλικών και διανομή σύμφωνα με τις ιατρικές οδηγίες.

Ο πίνακας 5.5 και η εικ. 5.5 συνοψίζουν τα στατιστικά στοιχεία για το 2022 και σύγκριση με τα προηγούμενα έτη λειτουργίας.

Επιπλέον, με τη φροντίδα του Νοσηλευτή/τριας πραγματοποιήθηκαν χορηγίες από ιδιωτικούς φορείς και κλινικές και παραλαβές από **Κοινωνικά Φαρμακεία**. Στη Δομή πραγματοποιείται και ετήσιο σεμινάριο / ημερίδα για θέματα υγείας (διαδικασίες ραντεβού, εμβολιασμοί κλπ) με σκοπό την ενημέρωση των ωφελουμένων προς ενηλικίωση.

Ευχαριστούμε θερμά τους χορηγούς: GIVEMED, APIVITA, PRAKSIS καθώς και το ΚΟΙΝΩΝΙΚΟ ΦΑΡΜΑΚΕΙΟ «Η ΑΠΟΣΤΟΛΗ».

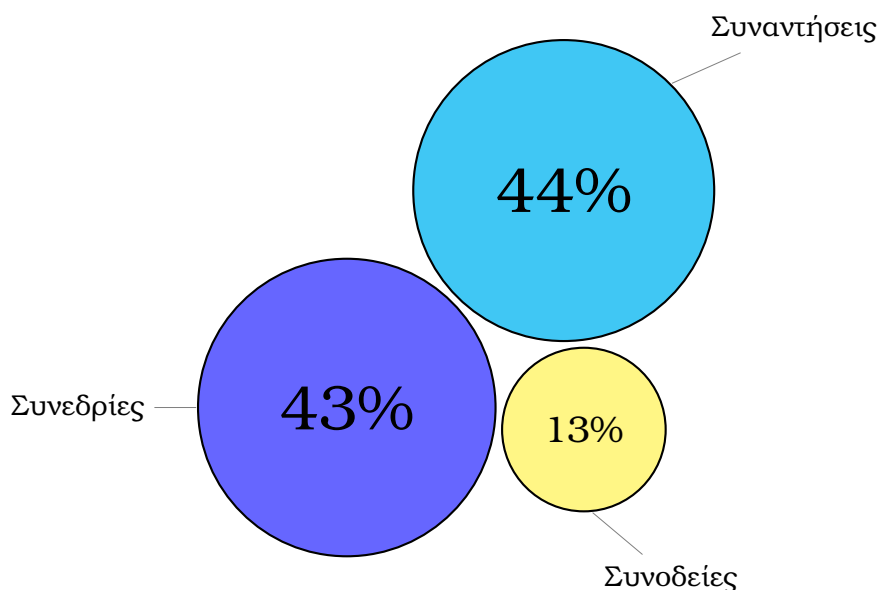

Σχήμα 5.4: Δραστηριότητες Ομάδας Ψυχολογικής Υποστήριξης ΙΝΟΗ

	2022	2021	2020
Εμβολιασμοί έναντι του ιού COVID-19	1	55	-
Εμβολιασμοί MMR, Tdap, HepA, HepB, Priorix	82	151	-
Συνεργασία με Α'Βάθμιους & Β'Βάθμιους φορείς υγείας	31	45	33
Συνοδείες σε υπηρεσίες υγείας	342	-	318
Παρεμβάσεις σε φιλοξενούμενους εντός Δομής	3.025	3.754	494

Πίνακας 5.5: Στατιστικά στοιχεία Νοσηλευτικής ΙΝΟΗ. Οι εμβολιασμοί κατά του COVID-19 αφορούν δύο δόσεις του εμβολίου.

5.4 Εκπαιδευτική Υπηρεσία

Η εκπαιδευτική Υπηρεσία της δομής καθ' ολη τη διάρκεια του 2021 πραγματοποίησε τη πλαίσιωση των ωφελουμένων που φιλοξενούνται σε αυτή σε εκπαιδευτικό και ψυχαγωγικό επίπεδο.

Η ΙΝΟΗ διαθέτει τρεις εκπαιδευτικούς από τους οποίους μία εκπαιδευτικός έχει ειδικότητα γυμνάστριας. Κατά τη διάρκεια του έτους η Εκπαιδευτική Υπηρεσία:

- διερεύνησε τις εκπαιδευτικές ανάγκες του κάθε ωφελούμενου ξεχωριστά και οργάνωσε ατομικό εκπαιδευτικό πλάνο
- πραγματοποίησε τις εγγραφές τους στην Τυπική Εκπαίδευση και παρείχε καθημερινή ενισχυτική διδασκαλία
- οργάνωσε και υλοποίησε μαθήματα Ελληνικών και ξένων γλωσσών (Αγγλικά, Γερμανικά),
- συνεργάστηκε με άλλες Οργανώσεις
- προχώρησε σε εγγραφές μαθημάτων χορού, ζωγραφικής, μουσικής, υπολογιστών
- συνεργάστηκε με αθλητικούς συλλόγους και γυμναστήριο
- διοργάνωσε δραστηριότητες ψυχαγωγίας εντός της δομής (πάρτι, μουσική χο-

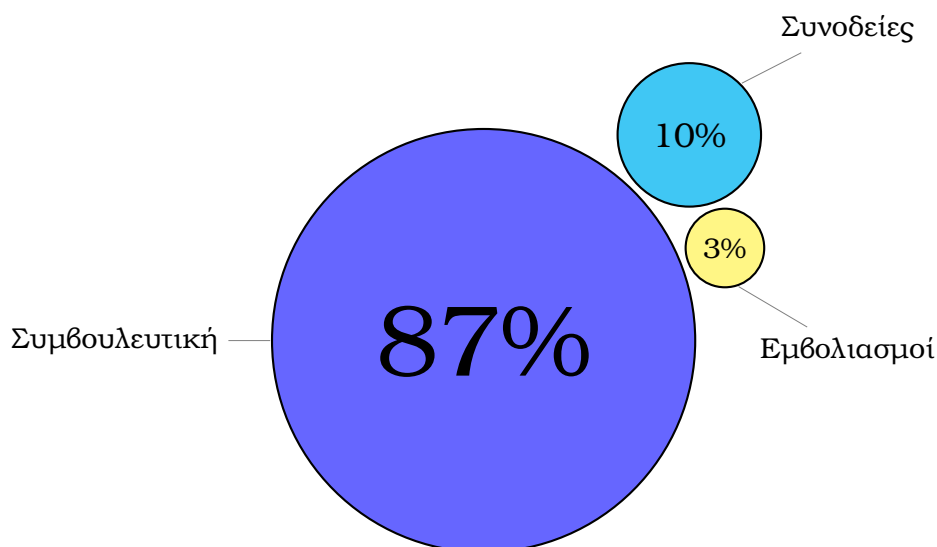

Σχήμα 5.5: Δραστηριότητες Νοσηλευτικής ΙΝΟΗ

ρός κ.ά.), δραστηριότητες δημιουργικής απασχόλησης (κατασκευές, καλλιτεχνικά κ.ά.), διαπολιτισμικές δραστηριότητες (ταινίες, μαγειρική, ήθη και έθιμα)

- Υλοποίησε εξωτερικές δραστηριότητες που αφορούσαν σε εκπαιδευτικές/ διαπολιτισμικές επισκέψεις (μουσεία, θέατρα κ.ά.) καθώς και σε ψυχαγωγικές επισκέψεις
- σχεδίασε για κάθε ωφελούμενο ανήλικο, το ατομικό του σχέδιο δράσης
- Υλοποίησε μαθήματα αυτόνομης διαβίωσης.

Στα πλαίσια του έργου της Εκπαιδευτικής Υπηρεσίας οι εργαζόμενοι φρόντισαν για την έγκριση χορηγιών από ιδιωτικούς φορείς. Συγκεκριμένα, 22 χορηγίες ειδών και υπηρεσιών (βιβλία, γλυκά, αναψυκτικά, δικαιώματα εισόδου σε εκδηλώσεις και μουσεία κλπ.) ολοκληρώθηκαν από την Υπηρεσία.

5.5 Χορηγίες Ιδιωτικών Φορέων

- Σκλαβενίτης Α.Ε.
- Nanou donuts
- Κουλουράδες καθημερινή χορηγία
- Shop & Trade
- Στέγη Γραμμάτων
- Κέντρο Πολιτισμού Ίδρυμα «Σταύρος Νιάρχος»
- Ίδρυμα Ευγενίδου
- ΣΕΒ ΙΒΕΠΕ
- Γεωπονικό Πανεπιστήμιο
- Christmas Theatre
- Sight of Athens
- Vicko
- Εργαστήριο Πηλού
- Μουσείο Ισλαμικής Τέχνης

- Ολυμπιακό Μουσείο
- Μουσείο Αυτοκινήτου
- Vegan Festival
- Ένωση Κωφών Ελλάδος (ΕΚΕ)
- Αττικό Ζωολογικό Πάρκο

Δράσεις	2022	2021	Σχόλια
Εγγραφές στη τυπική εκπαίδευση	44	36	Δημοτικά, Γυμνάσια, ΓΕΛ, ΕΠΑΛ, Δ.ΙΕΚ
Εγγραφές σε άτυπη εκπαίδευση	22	28	Μετάδραση, ΑΡΣΙΣ (Ελληνικά, Αγγλικά)
Μαθήματα Ελληνικής γλώσσας	274	37	μαθήματα εντός δομής για διαφορετικά επίπεδα σύμφωνα με το μηνιαίο πρόγραμμα μαθημάτων
Μαθήματα Αγγλικής γλώσσας	332	40	μαθήματα εντός δομής για διαφορετικά επίπεδα σύμφωνα με το μηνιαίο πρόγραμμα μαθημάτων
Μαθήματα άλλων γλωσσών	20	5	Γερμανικά, Ισπανικά, Γαλλικά
Ατομικές συναντήσεις	87	62	Λήψη ιστορικού, ατομικό πλάνο, διερεύνηση εκπαιδευτικών αναγκών
Εθελοντές	2	10	θέατρο, projects, yoga, μουσική, χορός
Σπουδαστές σε πρακτική άσκηση	1	-	Πάντειο Πανεπιστήμιο
Συνεργάτες	4	-	Πρόγραμμα απασχόλησης ΔΥΠΑ
Συνεργασία με εξωτερικούς φορείς	30	32	δραστηριότητες, μουσική, χορός, θέατρο, αθλητισμός, πληροφορική κ.α.
Δημιουργική απασχόληση	66	82	Ζωγραφική, κατασκευές, καλλιτεχνικά εργαστήρια
Διαπολιτισμικές δράσεις	100	112	Ήθη και έθιμα, Μουσική, Μαγειρική, χορός
Συνοδείες σε δράσεις ένταξης	40		Μουσεία, συναυλίες, εκδηλώσεις, θέατρα, κινηματογράφος, ξεναγήσεις
Επαγγελματικός προσανατολισμός	34	28	επωφελούμενοι που προετοιμάστηκαν για την αυτόνομη διαβίωση-ενηλικίωση
Αθλητισμός	67	64	Γυμναστήριο, Ποδόσφαιρο, Kick Boxing, Yoga, Climbing
Ποδόσφαιρο	35	22	Οργάνωση «Γη», αθλητικοί σύλλογοι
Αναρρίχηση	10	15	ClimbAid
Kickboxing/ wrestling	7	7	yoga and sports with refugees

Πίνακας 5.6: Εκπαιδευτικές δραστηριότητες στην ΙΝΟΗ

6. Κέντρα Φιλοξενίας ΚΦ16+

P Συντονιστές Μονάδων: κ. Αθανάσιος Καρτσικάλης, κα Μαριάννα Κωτσοπούλου

6.1 Εισαγωγή

Κατά το έτος 2020, η Οργάνωση αποφάσισε να συμμετάσχει στην πρόσκληση του Υπουργείου Μετανάστευσης & Ασύλου και να υποβάλει, προς χρηματοδότηση, για την ανάπτυξη και λειτουργία οκτώ (8) διαμερισμάτων (πιν. 6.2) για τη φιλοξενία (μέχρι) τριάντα δύο (32) εφήβων προσφύγων / μεταναστών ηλικίας 16 έως 18 ετών. Η διαμονή στα διαμερίσματα γίνεται υπό την επιτήρηση και εποπτεία εξειδικευμένου προσωπικού και σκοπό έχει την ένταξη, την ανάπτυξη δεξιοτήτων για το πέρασμα στην αυτόνομη διαμονή και την βελτίωση της αυτοπεποίθησης, παράλληλα με τις σπουδές ή την καθοδήγηση για την ανάπτυξη δεξιοτήτων και την (μελλοντική) εύρεση εργασίας. Το πρόγραμμα εγκρίθηκε και χρηματοδοτείται, από τον Μάρτιο 2021, με τίτλο **Κέντρα Φιλοξενίας 16 ετών και άνω - ΚΦ16+**. Οι πρώτες αφίξεις / εισαγωγές πραγματοποιήθηκαν την 1/06/2021 και, ως σήμερα, έχουν φιλοξενηθεί - συνολικά - 85 ασυνόδευτοι ανήλικοι (37 κατά το 2022) τους οποίους υποδέχεται μια πλήρως στελεχωμένη ομάδα καταρτισμένων επαγγελματιών, όλων των απαιτούμενων ειδικοτήτων, που στοχεύει στην παροχή υπηρεσιών φροντίδας, περίθαλψης, νομικής και ψυχοκοινωνικής υποστήριξης, έως και τη σταδιακή τους αυτονομία και πρόοδο προς την ενηλικίωση.

6.2 Profiles φιλοξενουμένων

Από την έναρξη λειτουργίας των Μονάδων (01.05.2021), μέχρι σήμερα, έχουν φιλοξενηθεί **87** ασυνόδευτοι ανήλικοι και ανήλικες, ηλικίας 16 - 18, από **9** χώρες προέλευσης (εικ. 6.1).

Οι φιλοξενούμενοι, πριν την παραπομπή τους στις Μονάδες ΚΦ16+, ζούσαν σε άλλες Δομές Φιλοξενίας που έχουν δημιουργηθεί και λειτουργούν στη χώρα. Η παραπομπή τους γίνεται από τις εξειδικευμένες υπηρεσίες του Υπουργείου Μετανάστευσης & Ασύλου όταν πληρούνται τα σχετικά κριτήρια καταλληλότητας.

Στον πιν. 6.1 φαίνονται, αναλυτικά, οι χώρες προέλευσης των ωφελουμένων που φιλοξενούνται (ή φιλοξενήθηκαν) στις Μονάδες, από την έναρξη της λειτουργίας τους.

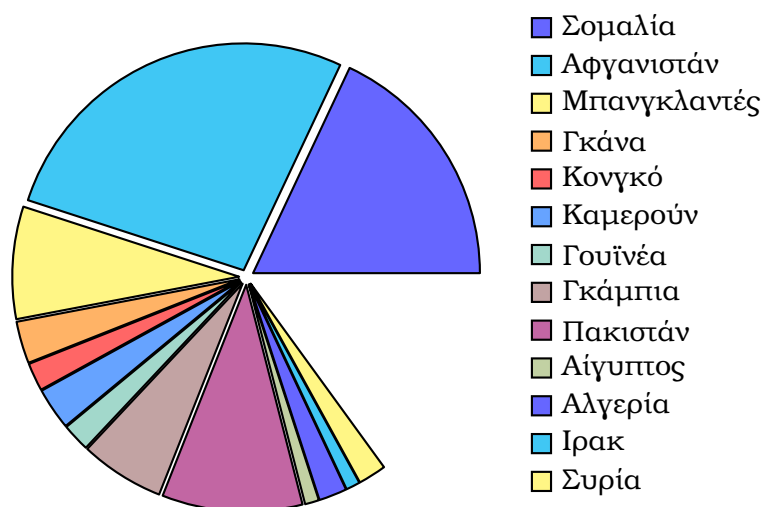

Σχήμα 6.1: Χώρες προέλευσης ωφελουμένων ΚΦ16+ από την έναρξη της λειτουργίας

Χώρα	Αριθμός
Αφγανιστάν	27
Πακιστάν	10
Μπανγκλαντές	8
Γκάμπια	6
Κονγκό	2
Καμερούν	3
Σομαλία	18
Γουϊνέα	2
Γκάνα	3
Αίγυπτος	1
Αλγερία	2
Ιράκ	1
Συρία	2

Πίνακας 6.1: Στατιστικά στοιχεία χωρών προέλευσης ωφελουμένων

6.2.1 Προϋποθέσεις φιλοξενίας

Οι προϋποθέσεις φιλοξενίας καθορίζονται στην κείμενη νομοθεσία και η επιλογή των προς φιλοξενία ανηλίκων ανήκει, αποκλειστικά, στη δικαιοδοσία των αρμοδίων Δημοσίων Αρχών, με τις κάτωθι προδιαγραφές:

1. Να έχουν συμπληρώσει το 16ο έτος της ηλικίας τους,
2. Να έχουν καταγραφεί από την Υπηρεσία Υποδοχής και Ταυτοποίησης ή την Ελληνική Αστυνομία ή τις αρμόδιες αρχές παραλαβής και εξέτασης αίτησης διεθνούς προστασίας κατά την κείμενη νομοθεσία.
3. Να διαθέτουν ικανότητα αυτοσυντήρησης, αυτοεξυπηρέτησης και ανάληψης περαιτέρω ευθυνών.
4. Να μη πάσχουν από ενεργό ψυχιατρικό νόσημα, εξαιτίας του οποίου μπορεί να θέσει εαυτόν ή άλλα πρόσωπα σε κίνδυνο κατά της ζωής, ασφάλειας ή σωματικής ακεραιότητας κ.ο.κ.
5. Να μην κάνουν χρήση παράνομων ψυχοδραστικών ή άλλων τοξικών ουσιών (όπως ενδεικτικά, ναρκωτικές ουσίες, αλκοόλ κλπ.)

Πέραν των τυπικών προϋποθέσεων παραπομπής πραγματοποιείται επικοινωνία με τον φορέα του παραπέμποντος, από τους Συντονιστές και το Επιστημονικό Προσωπικό, και διενεργείται συνέντευξη αξιολόγησης του βαθμού καταλληλότητας και ετοιμότητας, πριν την τελική εισήγηση και αποδοχή φιλοξενίας.

6.2.2 Υποδομές Διαμερισμάτων ΚΦ16+

Τα διαμερίσματα βρίσκονται σε περιοχές του κέντρου της Αθήνας, σε μικρή απόσταση το ένα από το άλλο. Σε κάθε ομάδα 4 διαμερισμάτων απασχολείται ένας συντονιστής, φροντιστές, κοιν. λειτουργός, ψυχολόγος (με μερική απασχόληση), διερμηνείς καθώς και ένας νομικός που φροντίζει και κατευθύνει τους ωφελούμενους σχετικά με τις διαδικασίες που τους αφορούν.

Μονάδα Α	Μονάδα Β
Σπετσών 47	Ολυμπίων 17
Αιγίνης 28	Καλαβρύτων 16
Κερκύρας 73	Αθανάτων 43
Σαμαρά 35	Ρόδου 24

Πίνακας 6.2: Διευθύνσεις διαμερισμάτων Μονάδων ΚΦ16+

6.3 Κλιμάκια Παροχής Υπηρεσιών

6.3.1 Διάρθρωση Υπηρεσιών

Η εσωτερική διάρθρωση των κλιμακίων παροχής υπηρεσιών διακρίνεται στις εξής κατηγορίες:

- Διοικητική Υποστήριξη (2 Συντονιστές)
- Ψυχοκοινωνική Υποστήριξη (3 Κοινωνικοί Λειτουργοί, 1 Ψυχολόγος)
- Νομική Συνδρομή (1 Νομικός)
- Εκπαιδευτική Υπηρεσία (1 Εκπαιδευτικός)
- Διαπολιτισμική Διαμεσολάβηση & Διερμηνεία (3 Διερμηνείς)

- Τμήμα Εποπτείας & Φροντίδας (7 Φροντιστές)

6.3.2 Παρεχόμενες Υπηρεσίες

Υπηρεσίες που προσφέρονται στους φιλοξενούμενους:

- Παροχή κατάλληλου και επαρκούς χώρου φιλοξενίας
- Αγορά και προσκόμιση τροφίμων μακράς διάρκειας και υποστήριξη στην αυτόνομη διαχείριση των βιοτικών αναγκών κατά το πρώτο διάστημα φιλοξενίας, καθώς και διανομή του οικονομικού επιδόματος,
- Καθοδήγηση και εποπτεία του οικονομικού προγραμματισμού επιδόματος
- Παροχή ειδών ατομικής υγιεινής και ρουχισμού
- Καθαριότητα και εξασφάλιση συνθηκών υγιεινής και καθαριότητας
- Ιατρική Φροντίδα.
- Ψυχοκοινωνική Υποστήριξη
- Εκπαίδευση
- Παροχή Νομικής Συνδρομής
- Παροχή διερμηνείας
- Υπηρεσία άμεσης ανταπόκρισης (24ώρη λειτουργία με 2 εταιρικά κινητά τηλέφωνα) για επείγοντα ή έκτακτα περιστατικά

Ανάλογα με την κατηγορία των ατόμων που φιλοξενούνται, και εφόσον υπάρχει η δυνατότητα, προσφέρονται προγράμματα κοινωνικής ένταξης σε συνεργασία με δημόσιους ή ιδιωτικούς φορείς και συγκεκριμένα:

1. Μαθήματα εκμάθησης ελληνικής γλώσσας,
2. Πρόσβαση των ανηλίκων στο εκπαιδευτικό σύστημα,
3. Δημιουργική απασχόληση των φιλοξενούμενων και προγράμματα επαγγελματικού προσανατολισμού
4. Εργαστήρια απασχόλησης ανηλίκων (ζωγραφικής, χειροτεχνιών, χορού κ.λ.π).
5. Προγράμματα ψυχαγωγικών και ενημερωτικών δραστηριοτήτων (αθλητισμός, χορός, ψυχαγωγικές εκδρομές, εκπαιδευτικές εκδρομές κ.λ.π.),
6. Συμβουλευτική σε θέματα Κοινωνικής δικτύωσης και Επαγγελματικής ένταξης
7. Προώθηση σε προγράμματα επαγγελματικής κατάρτισης,
8. Συμβουλευτική σε Κοινωνικά και Προνοιακά Ζητήματα.

Οι αναφερόμενες υπηρεσίες είναι προσανατολισμένες στη κατεύθυνση της ανασύνταξης των δυνάμεων και της ενίσχυσης των ατόμων που φιλοξενούνται, με τη προοπτική της αυτόνομης ένταξής τους στη τοπική, κοινωνική και οικονομική ζωή αλλά και στην ενίσχυση των φιλοξενουμένων στη προσπάθειά τους για τη δημιουργία λειτουργικών σχέσεων μεταξύ τους και στη δημιουργική ένταξή τους στη κοινωνία (διάγραμμα 6.3 & πιν. 6.4)

6.4 Στατιστικά στοιχεία έτους 2022

Στον πίνακα 6.4 αναφέρονται οι εξωτερικοί φορείς, με των οποίων τη συνεργασία μετουσιώθηκαν ενέργειες για την διασύνδεση των ωφελουμένων σε προγράμματα εκπαίδευσης, γλωσσικής ένταξης, αθλητισμού, πολιτισμού, παροχής αγαθών, ψυχαγωγίας, σύνταξης βιογραφικού και επαφής με την αγορά εργασίας.

Το καινοτόμο πρόγραμμα mentorship, μια πρωτοβουλία της ΕΓΠΔΑ¹ με τη στήρι-

¹Ειδική Γραμματεία Προστασίας Ασυνόδευτων Ανηλίκων

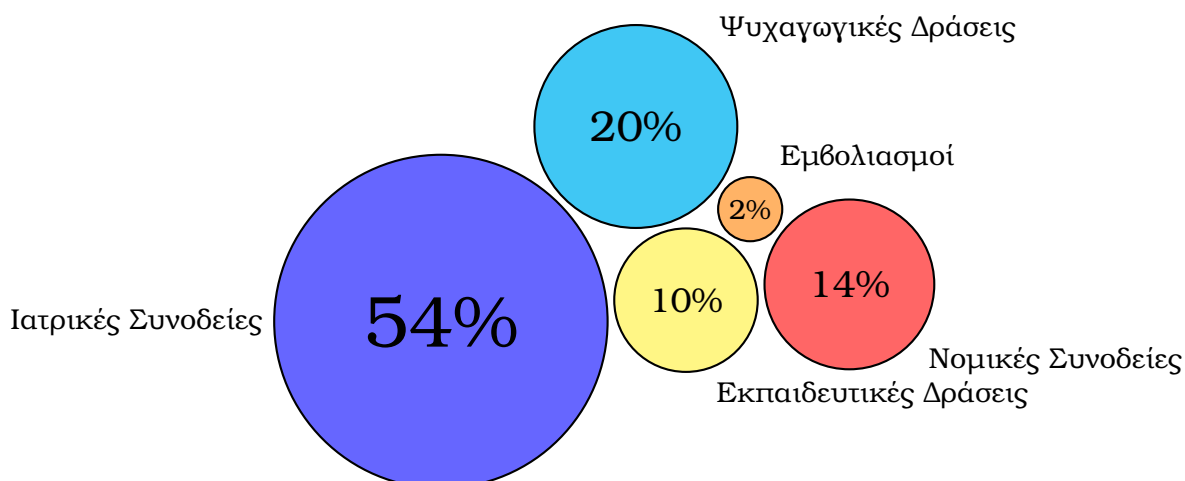

Σχήμα 6.2: Γραφική παράσταση δράσεων και συνοδειών κατά το 2022 ωφελουμένων ΚΦ16+

Δραστηριότητα	Πλήθος	
	2022	2021
Ψυχαγωγικές δράσεις	72	5
Εκπαιδευτικές δράσεις	36	3
Εμβολιασμοί	8	32
Νομικές συνοδείες	48	42
Ιατρικές συνοδείες	192	138

Πίνακας 6.3: Δράσεις / Συνοδείες κατά το έτος 2022 στις Μονάδες Εποπτευόμενων Διαμερισμάτων

ξη της ΕΥΑΑ², μέσα σε ένα χρόνο έχει υποστηρίξει περισσότερα από 340 παιδιά (αγόρια και κορίτσια) διαφόρων εθνικοτήτων.

Μέλη της κοινότητας, παιδιά που έχουν φθάσει στην Ελλάδα ως ασυνόδευτοι ανήλικοι, καθοδηγούν νεότερους ασυνόδευτους εφήβους που αναζητούν τον δρόμο για την ένταξή τους και μένουν σε Δομές Μακροχρόνιας Φιλοξενίας: έχοντας ως βάση τη δική τους εμπειρία και τα δικά τους βιώματα.

Οι φιλοξενούμενοι στις Μονάδες Εποπτευόμενων Διαμερισμάτων ΚΦ16+ του ΕΚ-ΠΕΘΕ επιλεχθηκαν να συμμετάσχουν στη δημιουργία [video](#)³ για το πρόγραμμα Mentorship.

Μ.Κ.Ο. Έλιξ
Μ.Κ.Ο. Πυξίδα
Μετάδραση
PRAKSIS
Caritas Hellas
Human Rights

²EU Agency for Asylum

³[youtube video](#)

Συνεδρίες / Στήριξη	Αριθμός συνεδριών	
	2022	2021
Κοινωνική Στήριξη	864	512
Νομική Στήριξη	314	278
Ψυχολογική Στήριξη	172	32
Υπηρεσία Διαμεσολάβησης	632	632
Εκπαιδευτική Υπηρεσία	552	226
Επαγγελματική Συμβουλευτική	120	216

Πίνακας 6.4: Αριθμός συνεδριών στήριξης κατά το έτος 2022 στις Μονάδες Εποπτευόμενων Διαμερισμάτων

Κέντρο Πολιτισμού Ίδρυμα Σ. Νιάρχος
Μουσείο Ακρόπολης
Σκλαβενίτης
Allou Fun Park
ΜΚΟ Θετική Φωνή
EveryDay - Mega Disposables
Δήμος Βύρωνα
Δήμος Αθηναίων
Release Festival
ΑρΚΕ ΙΑΣΙΣ

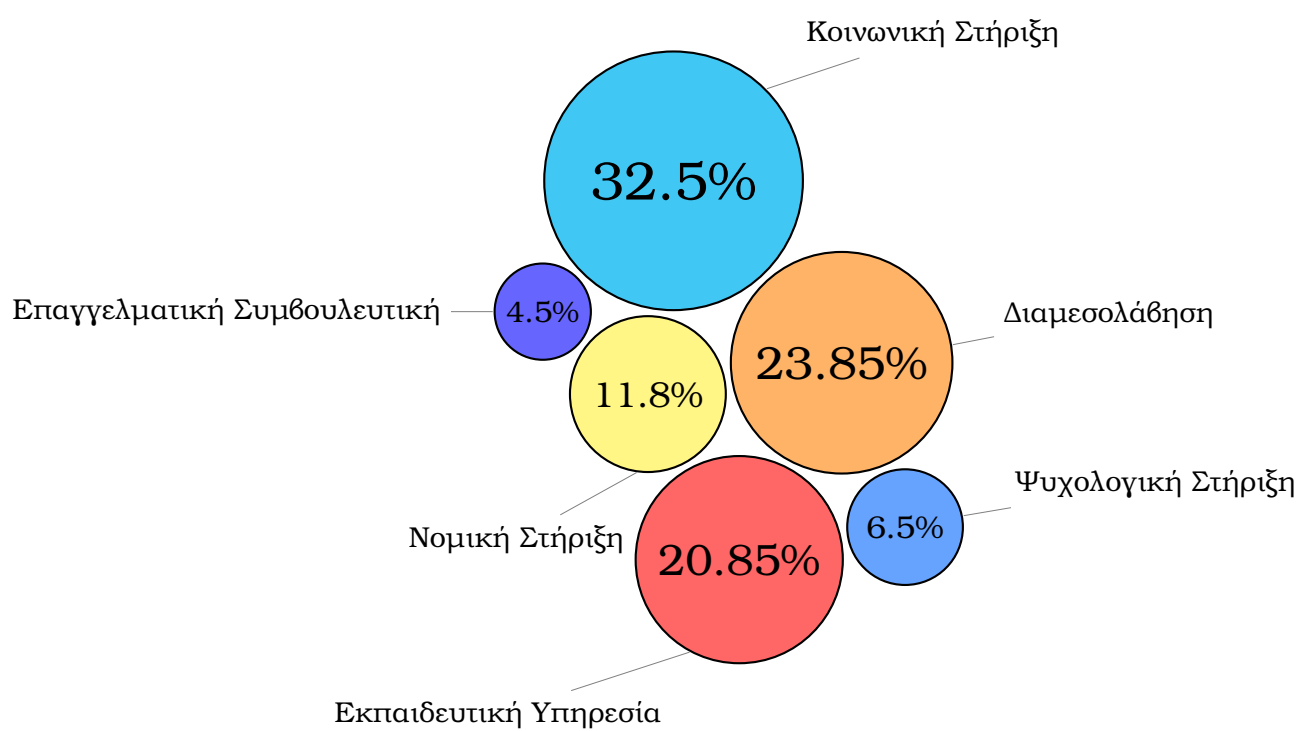

Σχήμα 6.3: Γραφική παράσταση συνεδριών στήριξης κατά το 2022 ωφελουμένων ΚΦ16+

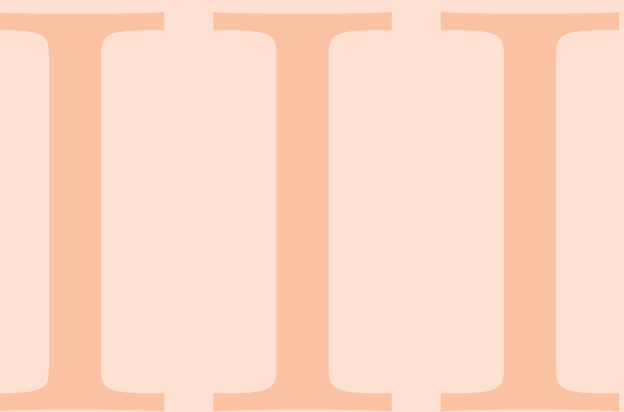

Άλλες Δράσεις

7	Καλλιτεχνικός Απολογισμός 2022	55
7.1	Co-OPERAtive	
7.2	Εργαστήρια Φωτογραφίας	
7.3	Αρώματα Κουλτούρας - Πρόγραμμα Ανταλλαγής Νέων	
8	Ecoscape	59
8.1	Δράση	
9	RescEU	61

7. Καλλιτεχνικός Απολογισμός 2022

P **Οργανωτής:** κ. Βασίλης Λυρίσης

7.1 Co-OPERAtive

Το ΕΚΠΕΘΕ πραγματοποίησε, το 2022, σειρά Εκπαιδευτικών και Κοινωνικών Δράσεων σε συνεργασία με την Ε.Λ.Σ., πρόγραμμα με τίτλο «Co-OPERAtive: An intercultural and collaborative opera hub for young people». Το πρόγραμμα Co-OPERAtive αποτελεί ένα φυτώριο όπερας για μια μικτή ομάδα 40 νέων Αθηναίων, μεταναστών και προσφύγων, ασυνόδευτων ανηλίκων αιτούντων άσυλο ηλικίας 14-18 ετών από όλη την Αττική. Το πρόγραμμα αντλεί έμπνευση από την όπερα, η οποία αποτελεί κοινή γλώσσα για τη δημιουργία του πρώτου διαπολιτισμικού φυτωρίου όπερας νέων στην Ευρώπη. Το τεξίλατινδ-ΟΠΕΡΑτιε έχει στόχο να διευρύνει την απήχηση της όπερας και να την κάνει πιο γνωστή στο νεανικό κοινό, αναδεικνύοντας παράλληλα την πολιτισμική ποικιλομορφία και την κοινωνική συνοχή.

Το πρόγραμμα Co-OPERAtive αναδεικνύει τρία από τα βασικά πεδία της τέχνης της όπερας: τη μουσική, το θέατρο και τον χορό. Η κατεύθυνση της μουσικής περιλαμβάνει εργαστήρια σύνθεσης ενόργανης μουσικής, φωνητικής και αυτοσχεδιασμού, η κατεύθυνση του θεάτρου εργαστήρια δημιουργικής γραφής, υποκριτικής και σκηνοθεσίας, ενώ η κατεύθυνση του χορού χωρίζεται σε μαθήματα μπαλέτου, σύγχρονου χορού και χορογραφίας. Παράλληλα με την καλλιτεχνική ομάδα, το προσωπικό της ΕΛΣ προσέφερε τις υπηρεσίες του στους τομείς του φωτισμού, της διαχείρισης σκηνής, της ηχοληψίας κλπ.

7.1.1 Λίγα λόγια για τη παράσταση

Ο συνθέτης Άντης Σκορδής και ο σκηνοθέτης Θέμελης Γλυνάτσης ένωσαν τις δυνάμεις τους για τη δημιουργία ενός πρωτότυπου έργου μουσικού θεάτρου για μια

ομάδα νέων με διαφορετικές εθνικότητες και καταβολές (εικ. 7.1), που σαν στόχο είχε την εξερεύνηση των μουσικών, κινησιολογικών και θεατρικών δυνατοτήτων των συμμετεχόντων, ενώ ταυτόχρονα τους διεύρυνε τη δημιουργικότητα, τη φαντασία και την αίσθηση της ομαδικότητας.

Ένα παραμύθι για έναν δράκο που καταστρέφει τον κόσμο ρίχνοντας ένα αστέρι στη γη και οι περιπέτειες μιας ομάδας νέων που χάνουν τη φωνή τους μετά την καταστροφή είναι η αφορμή για τη δημιουργία μιας παράστασης μουσικού θεάτρου όπου ο ήχος, η κίνηση και το animation πλάθουν ένα ιδιαίτερο περιβάλλον μέσα στο οποίο μια ομάδα νέων ανθρώπων καταφέρνουν να συνεργαστούν, να ανακαλύψουν νέες πτυχές της μουσικής, του χορού και του θεάτρου, και να δουλέψουν κάτι πραγματικά δικό τους.

Η μουσική σύνθεση δημιουργήθηκε σαν ανοικτή φόρμα με αναφορές στο μιναλισμό και την Γκαμελάν μουσική της Ινδονησίας. Το έργο είναι γραμμένο για φωνές και κρουστά, τα οποία εκτελούνται από τους συμμετέχοντες και συνοδεύονται από ένα πιάνο και μια ηλεκτρική κιθάρα. Η ανοικτή φόρμα της σύνθεσης επέτρεψε να διαμορφωθεί το τελικό έργο από ιδέες που προέκυψαν κατά τη διάρκεια των εργαστηρίων και με βάση τις δεξιότητες των συγκεκριμένων συμμετεχόντων. Στη [ητπσ://www.natinoalopera.gr/nea-anaκοινωση/ιτεμ/4649-το-διαπολιτισμικο-φπτοριο-οπερασ-σο-οπερατιε-παρουσιαζει-τιν-παραστασι-μουσικο-πτηατρου-υντιλεδ-φορ-νω-αν-ολδ-φαβλε-σε-μουσικι-αντι-σκορδι-και-σκινοτηεσια-τημελι-γλψνασι-εκτός-των-ωφελουμένων-του-ΕΚΠΕΘΕ-συμμετείχαν-και-ωφελούμενοι-της-οργάνωσης-https://κοινηκοεκα.γρ](https://www.natinoalopera.gr/nea-anaκοινωση/ιτεμ/4649-το-διαπολιτισμικο-φπτοριο-οπερασ-σο-οπερατιε-παρουσιαζει-τιν-παραστασι-μουσικο-πτηατρου-υντιλεδ-φορ-νω-αν-ολδ-φαβλε-σε-μουσικι-αντι-σκορδι-και-σκινοτηεσια-τημελι-γλψνασι-εκτός-των-ωφελουμένων-του-ΕΚΠΕΘΕ-συμμετείχαν-και-ωφελούμενοι-της-οργάνωσης-https://κοινηκοεκα.γρ)

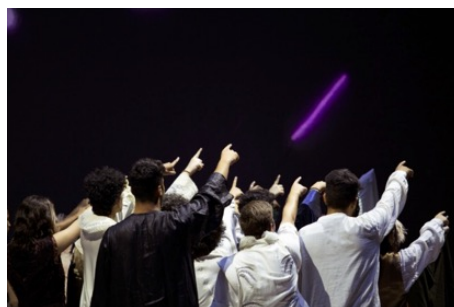

Σχήμα 7.1: Παράσταση με συμμετοχή ωφελουμένων Δομής ΙΝΟΗ, στην Εθνική Λυρική Σκηνή

7.2 Εργαστήρια Φωτογραφίας

Η Ευρωπαϊκή Έκφραση με την επιδότηση του Ελληνογερμανικού Ιδρύματος Νεολαίας πραγματοποίησε στο διάστημα 19 με 26 Σεπτεμβρίου 2022 πρόγραμμα ανταλλαγής νέων μεταξύ της Ελλάδας και της Γερμανίας στην Επέκεινα Χώρα στα Ζαγοροχώρια.

Το πρόγραμμα ανέδειξε τη χρήση της φωτογραφικής μηχανής ως μέσο αποτύπωσης της σχέσης του ανθρώπου με τη φύση, αλλά και ανθρώπινων συναισθημάτων. Οι δραστηριότητες περιλάμβαναν εργαστήρια φωτογραφίας, παιχνίδια γνωριμίας και δεξιοτήτων, διαβάσεις μονοπατιών και δημιουργία παρουσιάσεων φωτογραφίας σε

μορφή slideshow. Οι συμμετέχοντες δημιούργησαν τις δικές τους παρουσιάσεις, αφού πρώτα επεξεργάστηκαν τις εικόνες τους ψηφιακά.

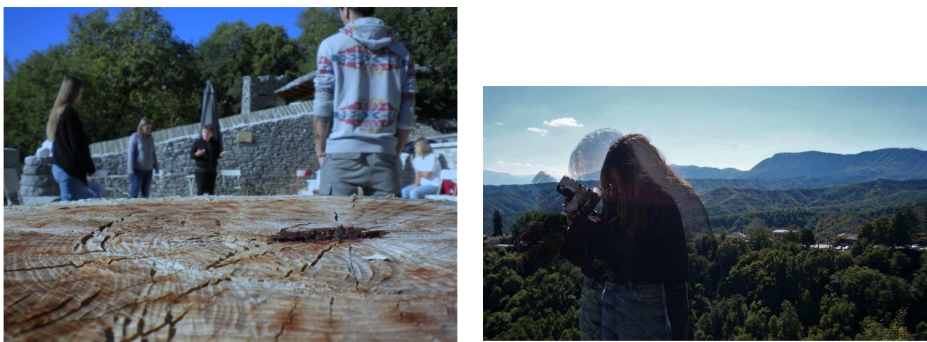

Σχήμα 7.2: Επιμέλεια Χ. Λιόγκας, Ελ. Τσατσαρώνη, Ν. Καρατζάς, Ξ. Ντούφα

7.3 Αρώματα Κουλτούρας - Πρόγραμμα Ανταλλαγής Νέων

Η Ευρωπαϊκή Έκφραση με την επιδότηση του Ελληνογερμανικού Ιδρύματος Νεολαίας πραγματοποίησε στο διάστημα 24 με 31 Ιουλίου 2022 πρόγραμμα ανταλλαγής νέων μεταξύ της Ελλάδας και της Γερμανίας στην Επέκεινα Χώρα στα Ζαγοροχώρια, σε υψόμετρο 1.000 μέτρων.

Στο πρόγραμμα αυτό η ελληνική κουζίνα ξετυλίχτηκε σαν ένα κουβάρι από διαφορετικά χρώματα και ο κάθε τόπος είχε μια ιστορία να αφηγηθεί.

Είκοσι τέσσερις νέοι και νέες, 18 ως 30 ετών, ήρθαν κοντά για να ανταλλάξουν σκέψεις και γνώσεις με απώτερο σκοπό να γνωρίσουν νέες κουλτούρες και να συνδέσουν τον τόπο τους με την παραδοσιακή γαστρονομία.

Το πρόγραμμα δραστηριοτήτων περιλάμβανε εργαστήρια μαγειρικής, vegetarian ενότητες, υπαίθριες εξορμήσεις, hiking, rafting, παραδοσιακή μουσική και χορό.

Εστίασε σε θέματα πολιτισμού, κουλτούρας, διατροφής, ευεξίας και σύνδεσης του ανθρώπου με τη φύση μέσα σε ένα καταπράσινο και μαγευτικό τοπίο.



Σχήμα 7.3: Δράση ανταλλαγής Νέων από Γερμανία

8. Ecoscape

Ακούς από παντού για την κλιματική κρίση και σ'ενδιαφέρει να μάθεις για το φαινόμενο και για το πώς οι κοινότητές μας μπορούν να γίνουν πραγματικά βιώσιμες και οικολογικές; Έχουμε το ιδανικό μέρος γι'αυτό, ανάμεσα στα καταπράσινα φαράγγια, στα πετρόχτιστα γεφύρια και στις κορυφογραμμές της Ηπείρου.

Από τις 10 έως 17 Σεπτεμβρίου, στη Βίτσα Ζαγορίου, το πρόγραμμα ECOSCAPES φέρνει κοντά νέες και νέους από την Ελλάδα και τη Γερμανία για μια βιωματική εξερεύνηση της σχέσης του ανθρώπου με το περιβάλλον.

8.1 Δράση

Πρώτα να καταλάβουμε τον κόσμο και μετά... να τον αλλάξουμε!

Με αυτή την αφετηρία, η Ευρωπαϊκή Έκφραση διοργανώνει από 10 έως 17 Σεπτεμβρίου μια ελληνογερμανική ανταλλαγή νέων με την επιδότηση του Ελληνογερμανικού Ιδρύματος Νεολαίας (Deutsch Griechischen Jugendwerks), στο πλαίσιο του Yonder Festival. Οι χώροι της [Επέκεινα Χώρα](#) στη Βίτσα Ζαγορίου μετατρέπονται σε έναν ανοιχτό χώρο συνάντησης, διαλόγου και δημιουργίας για το περιβάλλον και τον άνθρωπο.

Μας επηρεάζει η κλιματική αλλαγή και εάν ναι, πώς; Έχει σημασία η αλλαγή του τρόπου ζωής, κατανάλωσης και παραγωγής για την κλιματική αλλαγή, την προστασία του περιβάλλοντος; Ποιές είναι οι ιδέες μας, τα μέσα και οι τρόποι που κάνουν τις κοινότητές μας βιώσιμες και οικοκεντρικές;

Μέσω του προγράμματος ECOSCAPES νέες και νέοι, 18 έως 30 ετών από την Ελλάδα και την Γερμανία, συναντώνται για να ανταλλάξουν απόψεις, εμπειρίες και πρακτικές γύρω από αυτά τα ζητήματα, και να προτείνουν τρόπους δράσης για την επόμενη μέρα στον τόπο που ζούν.

Οργανώνοντας ένα πρόγραμμα βιωματικής μάθησης και μια μη τυπική εκπαιδευτική διαδικασία για την κατανόηση του φυσικού κόσμου, στόχος είναι οι συμ-

μετέχοντες να εισαχθούν σε εναλλακτικές έννοιες οικονομικών & περιβαλλοντικών παραδειγμάτων, όπως η βιώσιμη ανάπτυξη και η αποανάπτυξη, η κοινοτική και κυκλική οικονομία, η βιωσιμότητα των οικοσυστημάτων και η περιβαλλοντική προσασία.

Διαδραστικά σεμινάρια, προβολές ταινιών, πεζοπορίες, θεματικές διαδρομές και δημιουργικά εργαστήρια θα δώσουν το έναυσμα για μια περιπέτεια μάθησης, ψυχαγωγίας και εξερεύνησης στην καρδιά του μαγευτικού Βίκου.

9. RescEU

P Συντονιστής: κ. Πύρρος - Θεόδωρος Μερκούρης

Το πρόγραμμα REscEU, χρηματοδοτούμενο από την Ευρωπαϊκή Ένωση, περιελάμβανε 10 οργανισμούς από 10 ευρωπαϊκές χώρες (πιν. 9.1). Ο σκοπός του REscEU ήταν να επιτρέψει στους Ευρωπαίους πολίτες να αποκτήσουν συνείδηση σχετικά με τη σημασία της Ευρωπαϊκής Ένωσης. Σε καθεμία από τις εμπλεκόμενες χώρες, δημιουργήθηκε μια συναρπαστική, διαδραστική και παιχνιδιάρικη εμπειρία (Escape Room) και οι πολίτες κλήθηκαν να συμμετάσχουν σε αυτό παίζοντας τους ρόλους που τους είχαν ανατεθεί.

Η πρώτη συνάντηση των εταίρων πραγματοποιήθηκε τον Μάιο του 2020. Μέχρι τον Νοέμβριο του 2020 συζητήθηκαν λεπτομερώς παιχνίδια και παζλ για την αίθουσα διαφυγής (escape room). Ωστόσο, λόγω του Covid-19 το REscEU καθυστέρησε. Η συνάντηση όλων των εταίρων στη Ρώμη πραγματοποιήθηκε τον Ιούνιο του 2021 και οι αίθουσες διαφυγής (escape rooms) πιθανότατα άρχισαν να πραγματοποιούνται από τον Σεπτέμβριο του 2021.

Το escape room που διοργάνωσε η Ευρωπαϊκή Έκφραση, πραγματοποιήθηκε - με επιτυχία - τον Νοέμβριο 2021, στην Αθήνα, οδός Ιθάκης 83.

Το Escape Room διήρκεσε τέσσερις ημέρες: με την πρώτη ομάδα να επισκέπτεται το δωμάτιο στις 11.00 τη Δευτέρα 22 Νοεμβρίου και την τελευταία ομάδα να επισκέπτεται στις 19.00 την Πέμπτη 25 Νοεμβρίου 2021.

Οι συμμετέχοντες προέρχονταν από όλη την Αθήνα (κυρίως από τις γειτονικές στο Escape Room περιοχές της Αθήνας), την ίδια, που είναι οι επαρχίες Βικτώρια, Σεπόλια, Ομόνοια, Αττική και Μεταξουργείου. Το έργο στόχευε κυρίως:

- τους νέους (παιδιά σχολικής ηλικίας έως 18 ετών που συνοδευόντουσαν από φροντιστή ή δάσκαλο) από αυτήν την πολυπολιτισμική περιοχή της πόλης
- τον γενικό πληθυσμό.

Έτσι οι συμμετέχοντες, νέοι και μεγαλύτεροι από δεκαέξι έως εβδομήντα ετών, ήταν ανάμεικτοι. Ένας βοηθός ήταν υπεύθυνος να περπατήσει μαζί με τους συμμετέχοντες κάθε ομάδας στα παιχνίδια και να τους βοηθήσει. Πολλοί από τους συμμετέχοντες έκαναν ενδιαφέρουσες ερωτήσεις για την ΕΕ. 208 άτομα παρακολούθησαν το Escape room, εκ των οποίων τα εκατόν τρία είναι ενήλικες (ηλικίες που κυμαίνονται μεταξύ 18 και 70 ετών) με τα υπόλοιπα εκατόν πέντε είναι νέοι:

- άνδρες νέοι: 62
- ενήλικες άνδρες: 55
- γυναίκες νέοι: 43
- ενήλικες γυναίκες: 48

Όλοι οι συμμετέχοντες ήταν Έλληνες κάτοικοι. Ωστόσο, αρκετοί συμμετέχοντες (ειδικά οι νέοι και οι δάσκαλοι) γεννήθηκαν εκτός Ελλάδας, όπως Αλβανία, Πρώην Γιουγκοσλαβία, Βουλγαρία, Ρουμανία, Ρωσία, Αίγυπτος, Κουρδιστάν, Ιράκ, Ιράν, Πακιστάν, Αφγανιστάν, Βρετανία και από άλλες χώρες της ΕΕ. Ορισμένοι συμμετέχοντες ήταν απρόθυμοι να δηλώσουν την προέλευσή τους, καθώς αισθάνονται ότι είναι Ευρωπαίοι.

Ο προϋπολογισμός όλου του έργου ανήλθε σε 100.000 ευρώ ενώ η συμμετοχή της Ευρωπαϊκής Έκφρασης στον προϋπολογισμό ήταν 4%.

Επωνυμία	Πόλη	Χώρα
Coordinator		
Movimento Europeo - Italia	Roma	Italy
Associate Partners		
Društvo za Razvijanje prostovoljnega	Novo Mesto	Slovenia
Stiftung zukunft Berlin	Berlin	Germany
Ogolnopolskie Stowarzyszenie Dwujezycznosci Bilinguis	Warszawa	Poland
Agora ce OPS	Praha	Czech Republic
Civic Alliance Riga	Riga	Latvia
Ευρωπαϊκή Κοινωνία, Πολιτική Έκφραση, Θεσμοί	Αθήνα	Ελλάς
Jaan Tõnissoni Institut	Tallin	Estonia
Foster Europe Foundation for strong European regions	Eisenstadt	Austria
Sdruzenie Yuni Partners	Blagoevgrad	Bulgaria
Fédéralistes d'esquerres	Barcelona	Spain

Πίνακας 9.1: Συμμετέχοντες στο πρόγραμμα RescEU



Δομή Κυψέλης



Πολυχώρος: Αίθουσα υπολογιστών και αίθουσα διδασκαλίας



Αίθουσες υποδοχής ισογείου και 1ου ορόφου



Μονάδες Εποπτευόμενων Διμερισμάτων ΚΦ16+



α) Greek Santa's Village Δήμος Βύρωνα,

β) Ενημέρωση για το πρόγραμμα mentoring σε συνεργασία με την Οργάνωση Terra Firma International



α) « Να ζεις, Να αγapas, Να μαθαίνεις...» Μαθήματα με την εκπαιδευτικό μας στις Μονάδες,
β) Επίσκεψη στον Λόφο Φιλοπάππου



Επίσκεψη στο Μουσείο της Ακρόπολης

Συνομογραφίες

Ακρωνύμιο 9.1 ΕΓΠΑΑ : Ειδική Γραμματεία Προστασίας Ασυνόδευτων Ανηλίκων
ΕΛΣ : Εθνική Λυρική Σκηνή

Andreas Jougas