



ΕΤΗΣΙΑ ΕΚΘΕΣΗ

2023

*Copyright © 2024 Αστική Μη Κερδοσκοπική Εταιρεία ΕΥΡΩΠΑΪΚΗ
ΚΟΙΝΩΝΙΑ, ΠΟΛΙΤΙΚΗ ΕΚΦΡΑΣΗ, ΘΕΣΜΟΙ*

ΕΥΡΩΠΑΪΚΗ ΕΚΦΡΑΣΗ

WWW.EKFRASI.GR

Περιεχόμενα

Ο Όμιλος	3
ΕΚΠΕΘΕ	5
Διάρθρωση Υπηρεσιών Δομών Φιλοξενίας	8
ΚΥΨΕΛΗ	14
ΙΝΟΗ	31
Κέντρα Φιλοξενίας ΚΦ16+	43
Άλλες δράσεις	51

Ο Όμιλος

Η Ευρωπαϊκή Έκφραση είναι μια Οργάνωση της Κοινωνίας Πολιτών (ΟΚΠ), χωρίς κερδοσκοπικό χαρακτήρα και ανεξάρτητη από δημόσιες αρχές και πολιτικά κόμματα που ιδρύθηκε το 1989, από νέους επιστήμονες και ενεργούς πολίτες με θεωρητικούς και πρακτικούς προσανατολισμούς, για να προωθήσει την ευρωπαϊκή ιδέα και αξίες, τα δικαιώματα του Ευρωπαίου πολίτη και την διεθνή πολυμερή συνεργασία και διακυβέρνηση, καθώς και τον εκσυγχρονισμό της ελληνικής κοινωνίας, οικονομίας και πολιτικής. Πυξίδα της είναι οι ιδέες της ελευθερίας, της εθελοντικής συμμετοχής και των ομοσπονδιακών μορφών πολιτείας, ως η πλέον δημοκρατική προσέγγιση προς την ένταξη, δικαιώματα και ελευθερίες όλων, την εκπλήρωση του ιδεώδους της ειρήνης στις διακρατικές σχέσεις και εντός των κρατών, την ελάχιστη κυβέρνηση με σκοπό την απαλλαγή από τη βία και την καταπίεση, τη διατήρηση του κλίματος και της φύσης και την επίτευξη ενότητας μέσα από τις συνθέσεις της διαφορετικότητας.

Επί 35 χρόνια η Ευρωπαϊκή Έκφραση αναπτύσσει δραστηριότητες, αδιάλειπτα, προς επίτευξη των σκοπών της. Υπό την ευθύνη του Ομίλου Ευρωπαϊκή Έκφραση (σύλλογος) και της αστικής μη κερδοσκοπικής εταιρείας «Ευρωπαϊκή Κοινωνία Πολιτική Έκφραση Θεσμοί – Ε.Κ.Π.Ε.Θ.Ε. », επιτυγχάνεται μια συνεκτική διοίκηση και πολιτικές, με προσανατολισμό, δυναμισμό και αποτελεσματικότητα, με δημοκρατία, διαφάνεια και λογοδοσία. Εξέδωσε 107 τεύχη του περιοδικού Ευρωπαϊκή Έκφραση επί 30 χρόνια, βιβλία και ορισμένες άλλες εκδόσεις, πραγματοποίησε εκατοντάδες δημόσιες εκδηλώσεις, δεκάδες σεμινάρια, αρκετά φεστιβάλ, έναν αξιόλογο αριθμό προγραμμάτων με σημαντικό αντίκτυπο και απτά αποτελέσματα, αποστολές στην ΕΕ και στο εξωτερικό, ενώ απασχόλησε δεκάδες εργαζόμενους, φιλοξένησε Ευρωπαίους και διεθνείς εθελοντές, κινητοποιώντας πάντοτε έναν σημαντικό αριθμό εθελοντικού δυναμικού όλων των ειδών, αρκετών δωρητών και χορηγών. Το έργο της έχει βραβευθεί αρκετές φορές και η προσφορά της έχει αναγνωρισθεί, ενώ έχει ήδη εισέλθει σε μια νέα περίοδο ταχύτερης ανάπτυξης προσφοράς στον άνθρωπο και τη φύση, την ελευθερία και την ειρήνη.

Οι κύριοι σκοποί της Ευρωπαϊκής Έκφρασης είναι:

- Η προώθηση της ευρωπαϊκής ιδέας και της ευρωπαϊκής ενοποίησης με τη σύγχρονη διατήρηση των εθνικών ιδιαιτεροτήτων και παραδόσεων. Ο προβληματισμός και η ενημέρωση για τα ευρωπαϊκά θέματα με παράλληλη ευαισθητοποίηση και ενεργοποίηση του επιστημονικού δυναμικού της χώρας. Η συμβολή στη δημιουργία των όρων μιας οικουμενικής διακυβέρνησης, η

προαγωγή του σχετικού διαλόγου και η προώθηση της ιδέας μιας παγκόσμιας ομοσπονδίας.

- Η επιδίωξη και προώθηση ενός σταθερού δημιουργικού διαλόγου με στόχο τον εκσυγχρονισμό των ελληνικών οικονομικών, κοινωνικών και πολιτικών δομών, τη σύγκλιση και την προαγωγή της ευρωπαϊκής συνείδησης. Η ανάπτυξη μίας σύγχρονης ελληνικής πλουραλιστικής κοινωνίας, μέσα στην οποία θα διευρύνεται συνεχώς η προστασία των δικαιωμάτων, ο ρόλος του πολίτη και θα ενδυναμώνονται οι ευρωπαϊκές αξίες. Η προαγωγή της προσπάθειας για καταγραφή, αξιολόγηση και αξιοποίηση του ανθρώπινου εθνικού δυναμικού εντός και εκτός Ελλάδος, η επιδίωξη προβολής της ελληνικότητας παντού στον κόσμο.
- Η προστασία του φυσικού, του πολιτιστικού και του ανθρωπογενούς περιβάλλοντος στο πλαίσιο μίας οικολογικά βιώσιμης ανάπτυξης. Ιδιαίτερως η προσαρμογή και ο μετριασμός της κλιματικής κρίσης, καθώς και η ανάδειξη της άυλης πολιτιστικής κληρονομιάς. Η ανάληψη εκπαιδευτικών πρωτοβουλιών, ανταλλαγών νέων, εθελοντικής εργασίας και αλληλεγγύης, δια βίου μάθησης, αλληλεγγύης των γενεών, ψηφιακής εκπαίδευσης.
- Η συνεισφορά με κάθε μέσο, τόσο σε θεωρητικό όσο και σε πρακτικό επίπεδο, στην αντιμετώπιση της ανεργίας και στην τόνωση της απασχόλησης. Η συμμετοχή στο πλαίσιο της κοινωνίας πολιτών στην οικοδόμηση του απαραίτητου κράτους πρόνοιας και στην παροχή κοινωνικών υπηρεσιών. Η συμβολή στην αντιμετώπιση προβλημάτων των ευάλωτων ομάδων με βάση το διεθνές και το ευρωπαϊκό δίκαιο και πρακτικές. Ιδιαίτερως, η προώθηση της ισότητας των φύλων και η προάσπιση των δικαιωμάτων των γυναικών, η παροχή βοήθειας και η ένταξη προσφύγων και μεταναστών, η ίδρυση και λειτουργία δομών φιλοξενίας ασυνόδευτων ανηλίκων, η προστασία ΑΜΕΑ, καταναλωτών, ασθενών.

ΕΥΡΩΠΑΪΚΗ ΚΟΙΝΩΝΙΑ ΠΟΛΙΤΙΚΗ ΕΚΦΡΑΣΗ ΘΕΣΜΟΙ

Η Αστική Μη Κερδοσκοπική Εταιρεία «Ευρωπαϊκή Κοινωνία Πολιτική Έκφραση Θεσμοί – Ε.Κ.Π.Ε.ΘΕ. », ιδρύθηκε το 1992 και συνεχίζει τη λειτουργία της μέχρι σήμερα, από μέλη του Ομίλου ΕΥΡΩΠΑΪΚΗ ΕΚΦΡΑΣΗ ώστε να συνδράμει στην υλοποίηση των σκοπών του Ομίλου.

Διοίκηση

Η Διοίκηση του ΕΚΠΕΘΕ ασκείται από τη Συνέλευση των Εταίρων της Αστικής Μη Κερδοσκοπικής Εταιρείας. Μετά την τροποποίηση καταστατικού της 20/09/2020 οι εταίροι είναι:

1. Μάικ Καπουάνο
2. Νικόλαος Κουλούρης
3. Χρήστος Μπεζιρτζόγλου
4. Κωνσταντίνος Οικονομίδης
5. Αντουανέττα Οικονομοπούλου
6. Αναστάσιος Φουντής
7. Ανδρέας Γουγάς

Διαχειριστής και Διευθύνων Σύμβουλος της εταιρείας για την περίοδο 01/01/2024-31/12/2028, ορίστηκε ο κ. Νικόλαος Κουλούρης.

Ο οικονομικός και διαχειριστικός έλεγχος ασκείται από εξειδικευμένη εταιρεία Ορκωτών Ελεγκτών σε ετήσια βάση.

Οργανόγραμμα

Η Γενική Διεύθυνση έχει ανατεθεί στην κα Κατερίνα Ανδρωνά, στέλεχος της Εταιρείας από το 2005.

ΕΥΡΩΠΑΪΚΗ ΕΚΦΡΑΣΗ

Οργανόγραμμα Διοίκησης ΕΚΠΕΘΕ

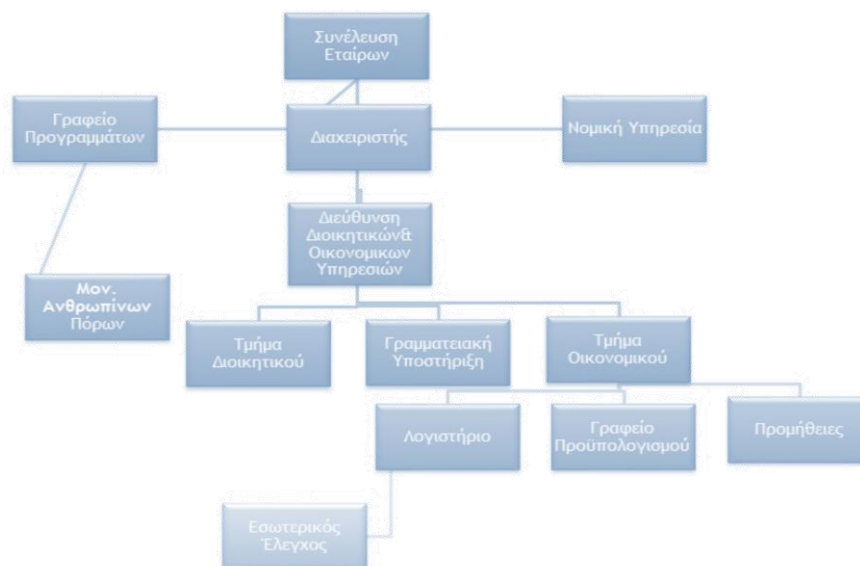

Εγγραφή σε Μητρώα – Πιστοποιήσεις

- Εθνικό Μητρώο Μη Κυβερνητικών Οργανώσεων (αρ. Μητρώου 170404811135)
- Γενικό Μητρώο Φορέων Κοινωνικής και Αλληλέγγυας Οικονομίας (αρ. Γε.Μ.Κ.Ο. 0000227112011)
- Ένταξη στο Εθνικό Μητρώο Φορέων Ιδιωτικού Τομέα μη Κερδοσκοπικού Χαρακτήρα που παρέχουν υπηρεσίες Κοινωνικής Φροντίδας (αρ. Μητρώου: 09121ΑΕΕ23026048N – 1656)
- Ειδικό Μητρώο Εθελοντικών Μη Κυβερνητικών Οργανώσεων (αρ. ειδ. Μητρώου: 09121ΑΕΕ23026048N – 1543)
- Περιφερειακό Μητρώο (Περ. Αττικής) Φορέων Κοινωνικής Αλληλεγγύης (αρ. Μητρώου: 444)
- Εγγραφή στο μητρώο/κατάλογο Φορέων Κοινωνίας των Πολιτών της Υπηρεσίας και Ταυτοποίησης του Υπουργείου Μεταναστευτικής Πολιτικής (αρ. Μητρώου: ΥΠΥ/28/ΚΤΠ)
- Εγγραφή και πιστοποίηση στο μητρώο Ελληνικών και Ξένων Μη Κυβερνητικών Οργανώσεων που δραστηριοποιούνται σε θέματα διεθνούς προστασίας, μετανάστευσης και κοινωνικής ένταξης (αρ. απόφασης: 155/2020)
- Μητρώο Πολιτιστικών Φορέων (αρ. Μητρώου: 5323)

ΕΥΡΩΠΑΪΚΗ ΕΚΦΡΑΣΗ

- Η Ευρωπαϊκή Έκφραση είναι partner της Υπατης Αρμοστείας του ΟΗΕ για τους Πρόσφυγες.

Για τη διασφάλιση της ποιότητας στα εκτελούμενα έργα που αναλαμβάνει η Ευρωπαϊκή Έκφραση από δημόσιους και ιδιωτικούς φορείς, έχει πιστοποιήσει τις διαδικασίες της κατά του πρότυπο ποιότητας ISO: 9001 από τον Σεπτέμβριο του 2020.

Διάρθρωση Υπηρεσιών Δομών Φιλοξενίας

Η Οργάνωση της Δομής ακολουθεί τον Οδηγό Χρηματοδότησης. Ο υπεύθυνος Συντονιστής, έμπειρο στέλεχος της Οργάνωσης, που έχει μακρά εμπειρία στα θέματα προσφύγων και μεταναστών και κατάλληλη εκπαίδευση, συντονίζει τη καθημερινότητα αλλά και θέτει τους μεσο- και μακροχρόνιους στόχους της Ομάδας Υποστήριξης.

Στα καθήκοντά του επικουρείται από μια ομάδα στελεχών, συνεργατών και εθελοντών καθώς και διοικητικών υπαλλήλων που φροντίζουν για τη διεκπεραίωση πολλαπλών στόχων, καθημερινά: από την οργάνωση και διεκπεραίωση των προμηθειών, την έκδοση εισιτηρίων απεριορίστων διαδρομών, τη διανομή χρηματικού βοηθήματος (rocket money), μέχρι τον συντονισμό τεχνικών εργασιών συντήρησης των υποδομών.

ΚΟΙΝΩΝΙΚΗ ΥΠΗΡΕΣΙΑ

Η Κοινωνική υπηρεσία αποτελείται από κοινωνικούς λειτουργούς οι οποίοι παρέχουν συμβουλευτική υποστήριξη και ενημέρωση για κοινωνικά και νομικά ζητήματα που απασχολούν τους ωφελούμενους. Η Κοινωνική Υπηρεσία κάθε Δομής λειτουργεί με κυλιόμενο ωράριο προσφέροντας κάλυψη των αναγκών, καθημερινά πλην της Κυριακής, σε 10ωρη βάση.

Η λήψη κοινωνικού ιστορικού πραγματοποιείται την εβδομάδα που έχει αφιχθεί ο ωφελούμενος και στην συνέχεια παραπέμπεται στον ψυχολόγο της Δομής με σκοπό την ψυχολογική εκτίμηση. Σε συνεργασία με τον ωφελούμενο δημιουργείται ένα ατομικό πλάνο δράσης όπου συζητούνται οι στόχοι καθώς και τα βήματα που απαιτούνται με σκοπό την επίτευξή τους. Σημαντική είναι η κοινωνικοποίηση του ωφελούμενου με την ένταξή του σε εκπαιδευτικό ίδρυμα και σε εξωσχολικές δημιουργικές δράσεις, κάτι που επιτυγχάνεται με την συνεργασία όλων των υπηρεσιών της Δομής Φιλοξενίας.

Επιπλέον, η εκμάθηση δεξιοτήτων ανεξάρτητης διαβίωσης στο πλαίσιο της επερχόμενης ή μεταφοράς των ωφελούμενων σε άλλες δομές φιλοξενίας (πχ ημιαυτόνομα διαμερίσματα), αποτελεί αναπόσπαστο κομμάτι του ρόλου των κοινωνικών λειτουργών.

Στα αντίστοιχα κεφάλαια απολογισμού κάθε Δομής αποτυπώνονται οι δραστηριότητες και τα αναλυτικά στοιχεία κάθε υπηρεσίας.

ΨΥΧΟΛΟΓΙΚΗ ΥΠΟΣΤΗΡΙΞΗ

Η ομάδα αποτελείται από ψυχολόγους, σε κάθε Δομή, πλήρους και αποκλειστικής απασχόλησης, που εργάζονται σε κυλιόμενο ωράριο δύο βαρδιών προσφέροντας με την παρουσία τους κάλυψη για έξι ημέρες την εβδομάδα στο μεγαλύτερο διάστημα κάθε ημέρας.

Τα κύρια καθήκοντα της ομάδας Ψυχολογικής Υποστήριξης είναι:

- η παροχή ψυχολογικής υποστήριξης και η ψυχο-εκπαίδευση των φιλοξενούμενων,
- η πραγματοποίηση παραπομπών και συνοδειών σε δομές ψυχικής υγείας, όποτε κρίνεται αναγκαίο,
- η επικοινωνία και η συνεργασία με εξωτερικούς επαγγελματίες ψυχικής υγείας,
- η διευθέτηση διαφορών και εντάσεων μεταξύ των φιλοξενούμενων,
- η διαχείριση κρίσεων,
- η σύνταξη ψυχο-κοινωνικών εκθέσεων
- η ενθάρρυνση για συμμετοχή των φιλοξενούμενων στις δραστηριότητες που προγραμματίζονται εντός και εκτός Δομής.

Μετά την άφιξη και υποδοχή των νέων φιλοξενούμενων στη Δομή και κατόπιν λήψης του κοινωνικού ιστορικού, πραγματοποιείται η αρχική ψυχολογική εκτίμηση μέσω συνέντευξης για τη λήψη ενδεδειγμένων ψυχοκοινωνικού ιστορικού. Στο πλαίσιο αυτό διερευνώνται οι ιδιαίτερες ανάγκες του κάθε ωφελούμενου, η ύπαρξη προστατευτικών παραγόντων, αλλά και παραγόντων επικινδυνότητας για την ψυχική του ευημερία και στοιχειοθετείται το ψυχολογικό του προφίλ. Κατά τη διάρκεια της διαμονής τους στη Δομή, οι ωφελούμενοι προσέρχονται είτε αυτοβούλως για να συζητήσουν κάποιον προσωπικό τους προβληματισμό είτε καλούνται από τους ίδιους τους ψυχολόγους, ώστε να υπάρξει τακτική παρακολούθηση της πορείας τους και της ποιότητας διαβίωσής τους εντός της Δομής.

ΝΟΜΙΚΗ ΥΠΟΣΤΗΡΙΞΗ

Τα καθήκοντα της Νομικής Υπηρεσίας είναι η συνδρομή και η συμπαράσταση των φιλοξενούμενων σε υποθέσεις τους, καθώς και η προάσπιση και υπεράσπιση των δικαιωμάτων τους. Η Νομική Υπηρεσία αποτελείται από δύο Νομικούς/Δικηγόρους.

Τα κύρια καθήκοντα:

- Επισκέψεις (εβδομαδιαίες) στους χώρους της κάθε Δομής για την ενημέρωση ή στήριξη σε ζητήματα της πορείας της αίτησης διεθνούς προστασίας ή χορήγησης άδειας διαμονής για ανθρωπιστικούς λόγους.
- Ενημέρωση για τα δικαιώματα των αιτούντων.
- Κατάθεση εγγράφων στον φάκελο υπόθεσης.
- Παρακολούθηση πορείας υποθέσεων (αίτηση χορήγησης διεθνούς προστασίας σε πρώτο και δεύτερο βαθμό, αίτημα οικογενειακής επανένωσης, Χορήγηση άδειας διαμονής για ανθρωπιστικούς λόγους κ.ο.κ.).
- Προετοιμασία συνέντευξης.
- Παράσταση κατά τη συνέντευξη.
- Συγγραφή και κατάθεση υπομνημάτων.
- Συνεργασία με την Κοινωνική Υπηρεσία ώστε να συγκεντρώνονται από διάφορες υπηρεσίες όλα τα απαραίτητα πιστοποιητικά (π.χ. υγείας, εκπαίδευσης) προς υποστήριξη των αιτήσεων των φιλοξενούμενων.
- Παραπομπές προς την Κοινωνική Υπηρεσία ή προς άλλες οργανώσεις ανάλογα με τις ανάγκες των φιλοξενούμενων.
- Παρεμβάσεις σε δημόσιες υπηρεσίες προς υπεράσπιση δικαιωμάτων των φιλοξενούμενων.
- Συμμετοχή σε τακτικές ή έκτακτες συναντήσεις της ομάδας υποστήριξης, όπως προγραμματίζονται και υλοποιούνται από τον Συντονιστή.

ΔΙΑΠΟΛΙΤΙΣΜΟΙ ΜΕΣΟΛΑΒΗΤΕΣ

Στις Δομές Φιλοξενίας απασχολούνται διερμηνείς – διαπολιτισμικοί μεσολαβητές με συμβάσεις πλήρους και αποκλειστικής εργασίας, των οποίων τα καθήκοντα είναι αφενός η διερμηνεία από τις γλώσσες των ωφελούμενων στα ελληνικά και αφετέρου η πολιτισμική διαμεσολάβηση μεταξύ ωφελούμενων και υπηρεσιών, ώστε να γίνει ευκολότερη η προσαρμογή τους στη νέα πραγματικότητα και ομαλότερη ένταξή τους στον νέο κοινωνικό περίγυρο.

Παράλληλα, οι διαπολιτισμικοί μεσολαβητές μεταφράζουν έγγραφα στις γλώσσες που κατανοούν οι ωφελούμενοι, αλλά και έγγραφα που συντάσσονται από τους ωφελούμενους. Επίσης, συμμετέχουν σε συνοδείες, όταν παρίσταται ανάγκη, και

ΕΥΡΩΠΑΪΚΗ ΕΚΦΡΑΣΗ

συμμετέχουν σε συνεντεύξεις των ωφελούμενων σε δημόσιες υπηρεσίες (πχ. Έκδοση εγγράφων που τους αφορούν, ενώπιον επιτροπών αύλου κλπ.).

Σε κάθε Δομή απασχολούνται τρεις διαπολιτισμικοί μεσολαβητές που καλύπτουν τις γλώσσες: ουρντού, φαρσί και αραβικά. Επιπλέον, η ομάδα των φροντιστών καλύπτει τις γλώσσες αγγλικά και γαλλικά.

ΕΚΠΑΙΔΕΥΤΙΚΗ ΥΠΗΡΕΣΙΑ

Οι σκοποί της Εκπαιδευτικής Υπηρεσίας, όπως περιγράφονται στη συμφωνία επιδότησης, το τεχνικό δελτίο του έργου και την κείμενη νομοθεσία είναι να υποστηρίξει τις εκπαιδευτικές ανάγκες των ωφελούμενων τόσο με την εγγραφή αυτών σε σχολικές μονάδες, όσο και να παρέχει ενισχυτική διδασκαλία με έμφαση στα ελληνικά, στην Ιστορία, τον ελληνικό και ευρωπαϊκό πολιτισμό.

Η Εκπαιδευτική Υπηρεσία των Δομών Φιλοξενίας καθ' όλη τη διάρκεια του 2023 πραγματοποίησε την πλαισίωση των ωφελούμενων που φιλοξενούνται σε αυτές σε εκπαιδευτικό και ψυχαγωγικό επίπεδο.

Πιο συγκεκριμένα, πραγματοποίησε στο πλαίσιο της τυπικής εκπαίδευσης όλων των ωφελούμενων τις εγγραφές τους σε Γυμνάσια και Λύκεια της Αθήνας. Παράλληλα, πρόβη σε σειρά μετεγγραφών, οι οποίες ήταν αποτέλεσμα πολυάριθμων ατομικών συνεδριών συμβουλευτικού χαρακτήρα, για να εντοπιστούν οι κλίσεις και τα ενδιαφέροντα των ωφελούμενων.

Ταυτόχρονα, η Δομή διαμόρφωσε ένα εκπαιδευτικό πρόγραμμα διδασκαλίας με έμφαση την εκμάθηση της ελληνικής γλώσσας. Τα μαθήματα αυτά διεξήχθησαν κατόπιν ενδεδειγμένης έρευνας μεταξύ των αρμόδιων εκπαιδευτικών, ώστε να ακολουθηθεί η σωστή παιδαγωγική μέθοδος. Έτσι, δημιουργήθηκαν τμήματα είτε ομαδικής είτε εξατομικευμένης διδασκαλίας. Συστηματική υπήρξε η προσπάθεια ενίσχυσης των μαθητών σε σχέση με τα μαθήματα του σχολείου τους, καθώς και με την εκμάθηση ξένων γλωσσών εντός της Δομής.

Για να καλυφθεί η μεγάλη ζήτηση των ωφελούμενων σε μαθήματα, οι Δομές μας κατέθεσαν αιτήματα σε φορείς μη τυπικής εκπαίδευσης, όπου σε επικοινωνία με αυτούς, οι εκπαιδευτικοί κατάφεραν να τηρείται το πρόγραμμα με τη μεγαλύτερη δυνατή συνέπεια.

ΕΥΡΩΠΑΪΚΗ ΕΚΦΡΑΣΗ

Τέλος, στην προσπάθεια να δώσουν διεξόδους στους ωφελούμενους για την επιλογή επαγγέλματος, η Υπηρεσία προέβη, σε συνεργασία με το αρμόδιο τμήμα του Υπουργείου Παιδείας, σε ατομικές συνεδρίες επαγγελματικού προσανατολισμού για τους ωφελούμενους που φοιτούν σε Λύκεια, ενώ για τους μικρότερους ωφελούμενους διεξήγαγε ανά τακτά χρονικά διαστήματα ατομικές και ομαδικές συνεδρίες χρησιμοποιώντας διάφορα εργαλεία.

ΝΟΣΗΛΕΥΤΙΚΗ ΥΠΗΡΕΣΙΑ

Η Νοσηλευτική Υπηρεσία ασχολείται με λήψη ιατρικού ιστορικού, στη βάση των ατομικών ιατρικών φακέλων των ωφελούμενων της Δομής, με την κατάρτιση ατομικού προγράμματος ιατρικής φροντίδας, στο οποίο σημειώνονται τα απαραίτητα εμβόλια που θα πρέπει να κάνει το κάθε παιδί και ο χρόνος εμβολιασμού του, η φαρμακευτική αγωγή που ενδεχομένως απαιτείται να ακολουθήσει ένα παιδί, ιδιαίτερα εάν πάσχει από χρόνιες ή σοβαρές παθήσεις, παροχή πρώτων βοηθειών, η παραπομπή ωφελούμενου παιδιού σε πρωτοβάθμια ή δευτεροβάθμια μονάδα ιατρικής περίθαλψης. Εάν αυτό κρίνεται αναγκαίο λόγω της κατάστασης της υγείας του, η καταγραφή των ελλείψεων σε φαρμακευτικά σκευάσματα πρώτων βοηθειών ή που είναι απαραίτητα για την αγωγή του κάθε ωφελούμενου παιδιού, καθώς και αναλώσιμων υλικών πρώτων βοηθειών.

ΦΡΟΝΤΙΣΤΕΣ

Εννέα φροντιστές σε κάθε Δομή, πλήρους και αποκλειστικής απασχόλησης, εξασφαλίζουν τη συνεχή και αδιάκοπη λειτουργία της κάθε Δομής, σε όλη τη διάρκεια του χρόνου. Οι φροντιστές, που έχουν σημαντική εμπειρία, λόγω και της ενασχόλησης σε άλλες δομές φιλοξενίας προσφυγικών και μεταναστευτικών πληθυσμών, βρίσκονται σε όλη τη διάρκεια του 24ώρου, δίπλα στους ωφελούμενους βοηθώντας την εκτέλεση βασικών λειτουργιών (καθαρισμός δωματίων, σίτιση, ένδυση κλπ.), υποστηρίζοντας παράλληλα τις δράσεις στις οποίες μετέχουν οι ωφελούμενοι και την καθοδήγηση (υπό τις οδηγίες της Κοινωνικής Υπηρεσίας) στους ωφελούμενους. Επίσης, συμμετέχουν σε συνοδείες ωφελούμενων είτε σε δημόσιες φορείς για τη διευθέτηση θεμάτων που τους

ΕΥΡΩΠΑΪΚΗ ΕΚΦΡΑΣΗ

αφορούν (πχ έκδοση προσωπικών εγγράφων κλπ.), αλλά και σε φορείς υγείας όταν παρίσταται ανάγκη.

ΣΙΤΙΣΗ

Στην κάθε Δομή Φιλοξενίας παρέχονται καθημερινά τρία γεύματα: πρωινό, μεσημεριανό, βραδινό γεύμα, καθώς και ενδιάμεσα σνακ τα οποία περιλαμβάνουν γλυκίσματα, φρούτα εποχής ή κολατσιό.

Σε κάθε Δομή εργάζονται, υπό την καθοδήγηση ειδικευμένης διατροφολόγου, δύο επαγγελματίες μάγειροι, οι οποίοι παρασκευάζουν καθημερινά τις απαραίτητες μερίδες φαγητού για τους ωφελούμενους.

ΕΘΕΛΟΝΤΕΣ – ΠΡΑΚΤΙΚΗ ΑΣΚΗΣΗ

Κατά το 2023 συνεχίστηκαν προγράμματα εθελοντισμού και πρακτικής άσκησης τελειόφοιτων από Ιδρύματα Τριτοβάθμιας Εκπαίδευσης. Δέκα φοιτητές απασχολήθηκαν στις δυο Δομές, πραγματοποιώντας σημαντικό τμήμα της πρακτικής άσκησης.

ΚΕΝΤΡΟ ΦΙΛΟΞΕΝΙΑΣ ΑΣΥΝΟΔΕΥΤΩΝ ΑΝΗΛΙΚΩΝ «ΚΥΨΕΛΗ»

Συντονίστρια Δομής: Άννα Καβούρη

1. Profiles φιλοξενουμένων

Από την έναρξη λειτουργίας της Δομής (01.03.2019) έως και 31/12/2023 έχουν φιλοξενηθεί 248 ασυνόδευτοι ανήλικοι, ηλικίας 12 - 18, από 17 χώρες προέλευσης. Οι περισσότεροι από τους ωφελούμενους ζούσαν σε δύσκολες συνθήκες ή προέρχονταν από άλλα πλαίσια φιλοξενίας. Στο Διάγραμμα 1 φαίνονται, αναλυτικά, οι χώρες προέλευσης των 69 ωφελούμενων που φιλοξενήθηκαν στη Δομή το 2023.

Διάγραμμα 1. Χώρες Προέλευσης Ωφελούμενων

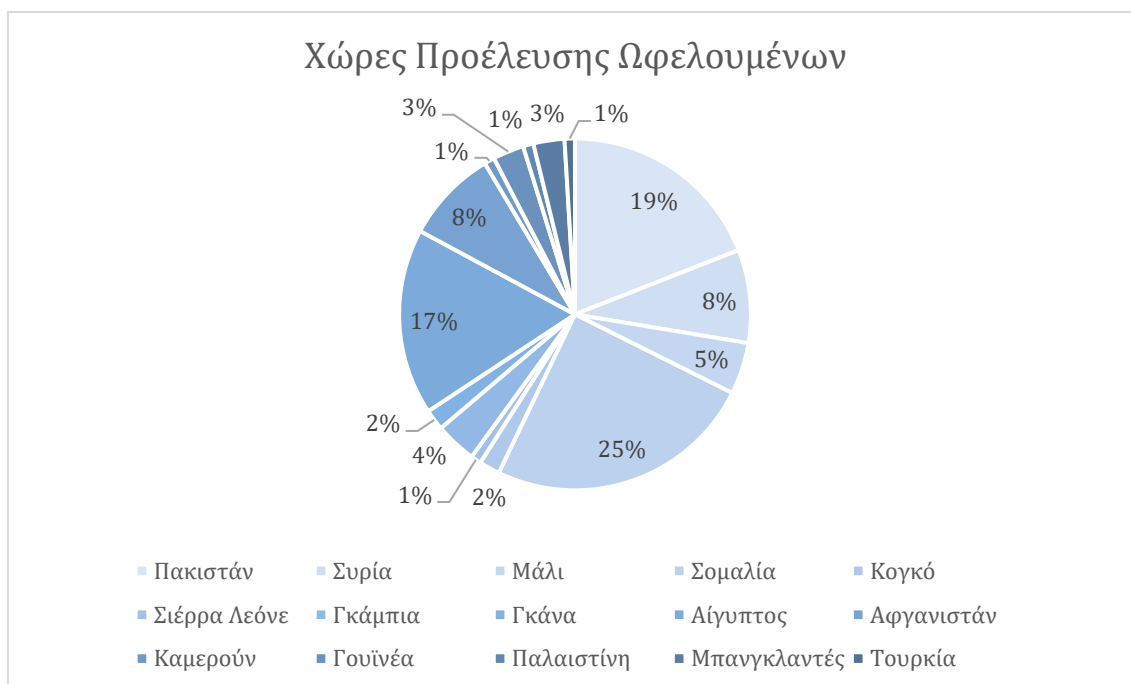

2. Υποδομές

Η Δομή Κυψέλης βρίσκεται στην οδό Σποράδων 29, στο κέντρο της Κυψέλης. Στεγάζεται σε νεοκλασικό τριώροφο κτήριο, έτος κατασκευής 1932, και διαθέτει χώρους συνολικής

επιφάνειας 770 m² και περιβάλλοντα χώρο. Σε κάθε όροφο, πλέον των υπνοδωματίων, έχει διαμορφωθεί χώρος καθιστικού, χώροι τραπεζαρίας και στο ισόγειο βρίσκεται, επιπλέον, πολυχώρος που χρησιμοποιείται ως χώρος εκπαίδευσης, προβολών, συγκεντρώσεων και αίθουσα υπολογιστών.

3. Κοινωνική Υπηρεσία

Καθ' όλη τη διάρκεια του έτους, πραγματοποιήθηκαν:

- Ενημέρωση νέων ωφελούμενων σχετικά με τον κανονισμό της δομής.
- Λήψη κοινωνικών ιστορικών και δημιουργία ατομικών πλάνων δράσης.
- Ατομικές συνεδρίες με σκοπό την παροχή συμβουλευτικής, στήριξης και ενημέρωσης. (Πίνακας 2)
- Ομαδικές συνεδρίες, και συναντήσεις ωφελούμενων με σκοπό την επίλυση τυχόν ζητημάτων που προκύπτουν στα πλαίσια καθημερινής συνδιαλλαγής. (Πίνακας 2)
- Συνεργασία με την δικηγόρο της δομής. Πραγματοποίηση συνεδριών από κοινού με σκοπό την ενημέρωση των ωφελούμενων για τις νομικές τους υποθέσεις.
- Σύνταξη κοινωνικών εκθέσεων, που αποσκοπούν στην στήριξη των αιτημάτων των ωφελούμενων για παροχή διεθνούς προστασίας ή οικογενειακή επανένωση.
- Συνοδείες σε : 1. ιατρικές υπηρεσίες (νοσοκομεία, δημοτικά Ιατρεία, ανθρωπιστικές οργανώσεις) 2. νομικές υπηρεσίες (υπηρεσίες ασύλου, αστυνομικά τμήματα, επιμελητές ανηλίκων) 3. οργανώσεις (επαγγελματική συμβουλευτική, χορό) (Πίνακας 2)
- Συνεργασία με δημοσίους φορείς (Εφορίες, Υπηρεσίες Ασύλου, Εισαγγελία Ανηλίκων, Αστυνομικά Τμήματα κ.α.) (Πίνακας 4)
- Συνεργασία με ιδιωτικούς φορείς και μη κερδοσκοπικούς οργανισμούς (Μετάδραση, Άρσις, PRAKSIS, Ελληνικό συμβούλιο για τους πρόσφυγες κ.α.) (Πίνακας 4)
- Παραπομπές Ανηλίκων 16 ετών και άνω σε Μονάδες Εποπτευόμενων Διαμερισμάτων
- Παραπομπές ωφελούμενων που ενηλικιώνονται, σε δομές στέγασης νεαρών ενηλίκων και παράλληλη προετοιμασία για τη νέα πραγματικότητα.
- Υλοποίηση εκπαιδευτικών, ψυχαγωγικών και άλλων προγραμμάτων σε συνεργασία με την Εκπαιδευτική Υπηρεσία με στόχο την προσωπική εξέλιξη και την ομαλή ένταξη των ωφελούμενων στην ελληνική κοινωνία.

ΕΥΡΩΠΑΪΚΗ ΕΚΦΡΑΣΗ

- Διεπιστημονικές συναντήσεις με σκοπό την επίλυση λειτουργικών ζητημάτων και θεμάτων που αφορούν τους ανηλίκους.

Πίνακας 2. ΑΡΙΘΜΟΣ ΕΝΕΡΓΕΙΩΝ ΚΟΙΝΩΝΙΚΩΝ ΛΕΙΤΟΥΡΓΩΝ					
Ατομικές Συνεδρίες	Ομαδικές Συνεδρίες	Ιατρικές Συνοδείες	Συνοδείες σε άλλους Φορείς	Επικοινωνίες με άλλους Φορείς	Οικογενειακές Επανενώσεις / ΒΙΑ
1187	96	288	192	920	07

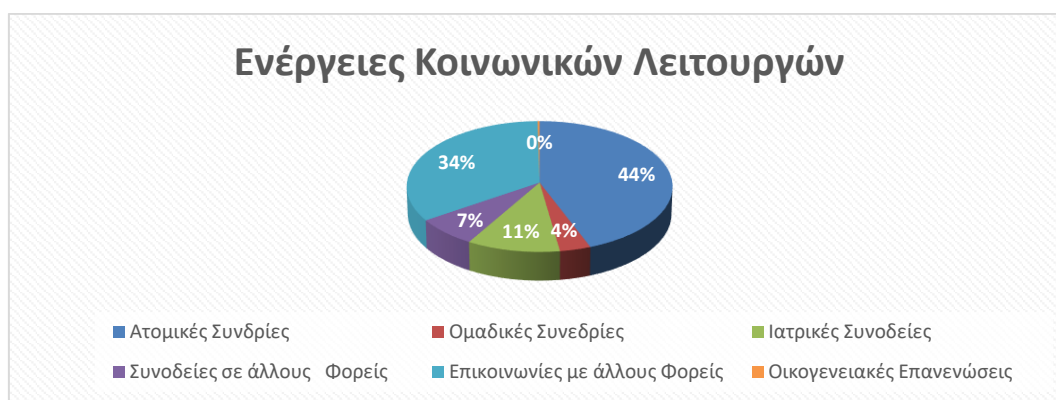

4. Ψυχολογική Υπηρεσία

Καθ' όλη τη διάρκεια του έτους, πραγματοποιήθηκαν :

- Υποδοχές ωφελούμενων και ενημέρωσή τους για τα δικαιώματα, τις υποχρεώσεις και τη λειτουργία της δομής.
- Λήψη ψυχοκοινωνικών ιστορικών.
- Συνεδρίες σε ατομικό επίπεδο με σκοπό την ενημέρωση, συμβουλευτική και συναισθηματική υποστήριξη του κάθε ωφελούμενου (Πίνακας 3) .
- Επαφές - επικοινωνίες σύντομης χρονικής διάρκειας με τους φιλοξενούμενους για συζήτηση γενικών θεμάτων καθημερινότητας, ανίχνευση πορείας και συναισθηματικής κατάστασης.
- Συνεδρίες σε ομαδικό επίπεδο, ώστε να γίνεται πιο ομαλή η συμβίωση μεταξύ των ωφελούμενων και για την ενημέρωσή τους περί θεμάτων γενικού ενδιαφέροντος (Πίνακας 3).

ΕΥΡΩΠΑΪΚΗ ΕΚΦΡΑΣΗ

- Συνεδρίες νομικού περιεχομένου σε συνεργασία με νομική υπηρεσία της Δομής με σκοπό την ενημέρωση και επίλυση νομικών ζητημάτων, καθώς και τη διαχείριση του άγχους που συχνά συνοδεύει τις διαδικασίες αυτές.
- Ομαδικές συναντήσεις δωματίων, με ωφελούμενους που διαμένουν στο ίδιο δωμάτιο, ώστε να καταγράφονται, να συζητιούνται και δίνονται λύσεις στις ανάγκες και στα προβλήματα που αντιμετωπίζουν στη Δομή.
- Ατομικές και Ομαδικές Συναντήσεις σε συνεργασία με την Κοινωνική Υπηρεσία για την ολιστική πλαισίωση των φιλοξενούμενων και την εφαρμογή παρεμβάσεων.
- Συνοδείες σε : (α) ιατρικές υπηρεσίες (Νοσοκομεία, Δημοτικά Ιατρεία, Ανθρωπιστικές Οργανώσεις, Κέντρα Απεξάρτησης, ΠΕΔΥ) (β) νομικές υπηρεσίες (υπηρεσίες ασύλου, αστυνομικά τμήματα) (γ) Συνεργασία με φορείς (ΚΕΘΕΑ MOSAIC, Ε.ΚΕ.Ψ.Υ.Ε) (Πίνακας 4)
- Συμμετοχή και υλοποίηση εκπαιδευτικών, ψυχαγωγικών ή άλλων προγραμμάτων σε συνεργασία με την Εκπαιδευτική Υπηρεσία με στόχο την προαγωγή της ψυχικής τους ευημερίας, την ανάπτυξη δεξιοτήτων αυτόνομης διαβίωσης και την ομαλή ψυχοκοινωνική ένταξη των φιλοξενούμενων.
- Συμμετοχή στις διεπιστημονικές συναντήσεις της Δομής

Πίνακας 3. ΑΡΙΘΜΟΣ ΕΝΕΡΓΕΙΩΝ ΨΥΧΟΛΟΓΩΝ

Ατομικές Συνεδρίες	Ομαδικές Συνεδρίες	Ιατρικές Συνοδείες	Συνοδείες σε Φορείς Ψυχικής Υγείας	Παραπομπές σε Φορείς ψυχικής Υγείας	Συνοδείες σε άλλους Φορείς	Επικοινωνίες με άλλους Φορείς
1180	96	260	60	7	160	115



5. Συνεργασίες Ψυχοκοινωνικής Υπηρεσίας

Ως προς την παροχή ολοκληρωμένης στήριξης και φροντίδας στους ωφελούμενους, πραγματοποιήθηκε συνεργασία του επιστημονικού προσωπικού της Δομής με τους ακόλουθους Φορείς:

Πίνακας 4. Συνεργασία με Φορείς Ιατρικής Φροντίδας

- Δημόσια Νοσοκομεία
- Δημοτικά Ιατρεία
- Π.Ε.Δ.Υ (Πρωτοβάθμιο Εθνικό Σύστημα Υγείας)
- Locus Medicus
- MSF (Medecins sans Frontieres)
- MDM (Medecins du Monde)
- Οδοντιατρική Σχολή
- Κοινωνικά Φαρμακεία

ΕΥΡΩΠΑΪΚΗ ΕΚΦΡΑΣΗ

Συνεργασία με Φορείς Ψυχικής Υγείας	Συνεργασία με Νομικές Υπηρεσίες
<ul style="list-style-type: none"> • Ε.ΚΕ.Ψ.Υ.Ε (Ελληνικό Κέντρο Ψυχικής Υγιεινής και Ερευνών) • BABEL • Ερυθρός Σταυρός • ΚΕ.ΘΕ.Α (Κέντρο Θεραπείας Εξαρτημένων Ατόμων) • Πλόες - Ε.ΨΥ.ΜΕ. (Εταιρεία Ψυχοκοινωνικών Μελετών) 	<ul style="list-style-type: none"> • Διεύθυνση Αλλοδαπών • Εισαγγελία Ανηλίκων • Ειδική Γραμματεία Προστασίας Ασυνόδευτων Ανηλίκων • Γ.Α.Δ.Α (Γενική Αστυνομική Διεύθυνση Αττικής) • Υπηρεσία Επιμελητών Ανηλίκων • Υπηρεσίες Ασύλου - Π.Γ.Α (Περιφερειακό Γραφείο Ασύλου)

Άλλοι Φορείς	
<ul style="list-style-type: none"> • ΜΕΤΑδραση • GCR (Greek Council for Refugees) • IOM (International Organization for Migration) • PRAKSIS (Estia) • Arsis • Habibi Center • Terra Firma International • Global Brigades • Solidarity Now • Σχεδία • Πυξίδα • Caritas Hellas 	<ul style="list-style-type: none"> • Safe Passage • ICSD (International Center for Sustainable Development) • Human Rights • Greek Forum of Refugees • IRC (International Refugee Committee) • Κοινωνικά Φροντιστήρια • Safron Kitchen • ELIX NGO/ Έλιξ • NGO Odyssea • Ξενώνες δομής φιλοξενίας • Κ.Ε.Π. (Κέντρα Εξυπηρέτησης Πολιτών) • Ολυμπιακός Βούλας

6. Νομική Υπηρεσία

Καθ' όλη τη διάρκεια του έτους, πραγματοποιήθηκαν :

- Ενημέρωση και στήριξη σε ζητήματα της πορείας της αίτησης διεθνούς προστασίας ή/και της αίτησης οικογενειακής επανένωσης.
- Ενημέρωση για τα δικαιώματα των αιτούντων άσυλο και των δικαιούχων διεθνούς προστασίας.
- Κατάθεση εγγράφων στον φάκελο των υποθέσεων.
- Υποβολή ηλεκτρονικών αιτήσεων στην πλατφόρμα της Υπηρεσίας Ασύλου εκ μέρους των ωφελομένων.
- Παρακολούθηση πορείας υποθέσεων (αίτηση χορήγησης διεθνούς προστασίας σε πρώτο και δεύτερο βαθμό, αίτημα οικογενειακής επανένωσης).
- Προετοιμασία καταγραφής και συνέντευξης.
- Παράσταση κατά τη συνέντευξη και την εξέταση της προσφυγής.
- Συγγραφή και κατάθεση υπομνημάτων, προσφυγών, αιτήσεων θεραπείας και λοιπών αιτήσεων.
- Προγραμματισμός ραντεβού στη Διεύθυνση Αλλοδαπών για υποβολή δικαιολογητικών για έκδοση άδειας διαμονής ενιαίου τύπου (ΑΔΕΤ) και διαβατηρίου.
- Συνεργασία με την Κοινωνική Υπηρεσία για την συγκέντρωση όλων των απαραίτητων πιστοποιητικών (π.χ. υγείας, εκπαίδευσης) προς υποστήριξη των αιτήσεων των φιλοξενούμενων.
- Παραπομπές προς άλλες οργανώσεις ανάλογα με τις ανάγκες των φιλοξενούμενων.
- Παρεμβάσεις στην Υπηρεσία Ασύλου, τη Διεύθυνση Αλλοδαπών και κάθε άλλη δημόσια Υπηρεσία προς υπεράσπιση των δικαιωμάτων των φιλοξενούμενων.
- Συμμετοχή στις διεπιστημονικές συναντήσεις της Δομής.
- Συμμετοχή σε συναντήσεις με άλλους φορείς προστασίας δικαιωμάτων των παιδιών.
- Συμμετοχή σε εκπαιδευτικά σεμινάρια.

Πίνακας 5. ΑΡΙΘΜΟΣ ΕΝΕΡΓΕΙΩΝ ΝΟΜΙΚΟΥ

Νομικές Συνεδρίες	Προετοιμασία Καταγραφής	Προετοιμασία Συνέντευξης	Υποθέσεις Δουβλίνου	Παράσταση σε	Κατάθεση Προσφυγών	Μεταγενέστερα

ΕΥΡΩΠΑΪΚΗ ΕΚΦΡΑΣΗ

				Συνεντεύξεις Α' βαθμού		
126	23	28	8 (3 αποδοχές)	16	8	1

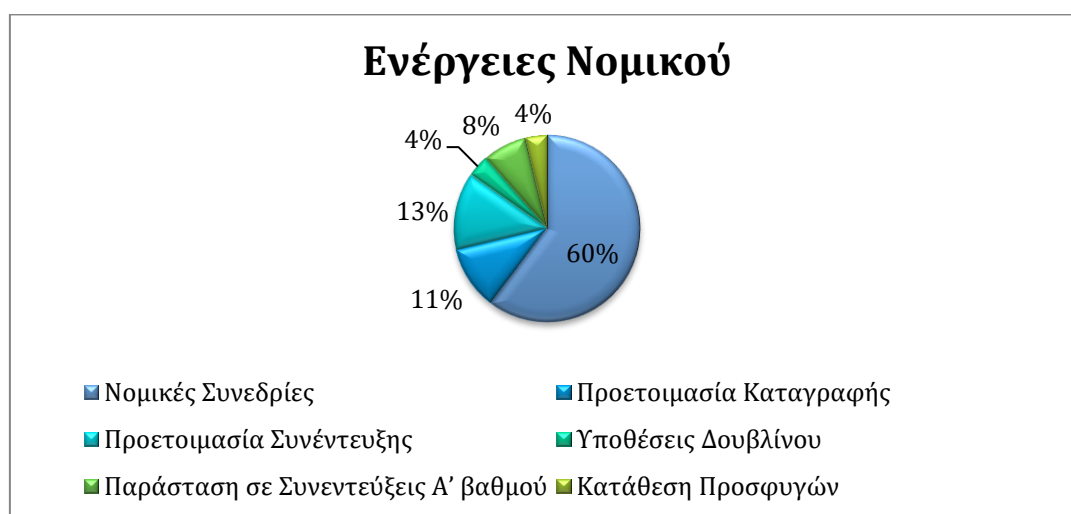

7. Νοσηλευτική Υπηρεσία

Καθ' όλη τη διάρκεια του έτους, πραγματοποιήθηκαν (Πίνακας 6):

- Κατάρτιση ατομικών ιατρικών φακέλων ωφελούμενων και λήψη ιατρικών ιστορικών.
- Σχεδιασμός ατομικού προγράμματος ιατρικής φροντίδας (εμβολιασμός, ιατρικός και εργαστηριακός έλεγχος).
- Παραπομπή και συνοδεία ωφελούμενων σε πρωτοβάθμιες και δευτεροβάθμιες μονάδες φροντίδας με στόχο την πρόληψη και την θεραπεία παθήσεων.
- Εποπτεία της θεραπευτικής πορείας και της λήψης αγωγής των ωφελούμενων.
- Ενημέρωση των συνεργατών της Δομής για την φαρμακευτική αγωγή των ωφελούμενων.
- Συνεργασία με φορείς και Οργανώσεις ως προς την ολοκληρωμένη παροχή ιατρικής φροντίδας.
- Παροχή πρώτων βοηθειών σε έκτακτα ιατρικά συμβάντα.

- Καταγραφή των αναγκών σε φαρμακευτικά σκευάσματα, ιατρικά υλικά, αναλώσιμα κ.α. που είναι απαραίτητα για την αγωγή και θεραπεία των φιλοξενούμενων.
- Συνεργασία με άλλες οργανώσεις ως προς την λήψη δωρεών για την κάλυψη ιατρικών αναγκών (Global Brigades, Light without Borders, Médecins du Monde, Seeds of Humanity, SAMS, Praxis, Μετάδραση)
- Σχεδιασμός ομαδικών και ατομικών συναντήσεων με σκοπό την ατομική, δημόσια και κοινωνική υγιεινή καθώς και την πρόληψη ασθενειών.
- Επίσκεψη φορέων στο χώρο μας με σκοπό την προαγωγή και την πρόληψη της υγείας.

Πίνακας 6. ΑΡΙΘΜΟΣ ΕΝΕΡΓΕΙΩΝ ΝΟΣΗΛΕΥΤΗ				
Παροχή Νοσηλευτικής σε ωφελούμενους	Υπηρεσιών φροντίδας	Συνοδείες σε δομές υγείας	Συνεργασίες Α/βάθμια & Β/βάθμια φροντίδα Υγείας	Επικοινωνία με φορείς Α'/βάθμιας και Β'/βάθμιας φροντίδας υγείας
534		373	28	31

8. Εκπαιδευτική Υπηρεσία

Η εκπαιδευτική Υπηρεσία της Δομής καθ' όλη τη διάρκεια του 2022 πραγματοποίησε:

- Πλαισίωση των ωφελούμενων σε εκπαιδευτικό και ψυχαγωγικό επίπεδο.
- Εγγραφές των ωφελούμενων σε Γυμνάσια και Λύκεια της Αθήνας. Παράλληλα, προέβη σε σειρά μετεγγραφών οι οποίες ήταν αποτέλεσμα πολυάριθμων ατομικών και ομαδικών συνεδριών συμβουλευτικού χαρακτήρα για να εντοπιστούν οι κλίσεις και τα ενδιαφέροντα των ωφελούμενων (Πίνακας 7).
- Διαμόρφωση και πραγματοποίηση εκπαιδευτικού προγράμματος διδασκαλίας, εντός της Δομής, με έμφαση στην εκμάθηση της ελληνικής, της αγγλικής γλώσσας καθώς και μαθήματα ενισχυτικής διδασκαλίας (Πίνακας 8).

ΕΥΡΩΠΑΪΚΗ ΕΚΦΡΑΣΗ

- Πληθώρα εγγραφών σε φορείς μη τυπικής εκπαίδευσης (ΜΕΤΑΔΡΑΣΗ ,HABIBI CENTER κ.α.) (Πίνακας 7, εγγραφές τυπικής και μη τυπικής εκπαίδευσης).
- Διαμόρφωση και πραγματοποίηση προγράμματος γυμναστικών δραστηριοτήτων με στόχο τόσο την ψυχαγωγία όσο και τη σωματική βελτίωση των ωφελούμενων (Πίνακας 9). Το πρόγραμμα διαμορφώθηκε με βάση τα ενδιαφέροντα των ωφελούμενων, με έμφαση στο ποδόσφαιρο καθώς και σε φυσική ενδυνάμωση. Ενώ υπήρξε συμμετοχή ωφελούμενων σε αθλητικές εκδηλώσεις:
 - ✓ Συμμετοχή ωφελούμενου σε αθλητική κατασκήνωση στην Αρχαία Ολυμπία.
 - ✓ Συμμετοχή ωφελούμενου σε διοργάνωση τουρνουά ποδοσφαίρου στο προπονητικό κέντρο ΟΣΦΠ σε συνεργασία της Γενικής Γραμματείας Ευάλωτων Πολιτών και Θεσμικής Προστασίας με την ΠΑΕ Ολυμπιακός
 - ✓ Συμμετοχή σε προπόνηση του παρολυμπιακού αθλήματος Goalball
 - ✓ Παρακολούθηση ποδοσφαιρικών αγώνων στη Super League 2, καθώς και της Εθνικής Ελλάδος σε φιλικό αγώνα στο γήπεδο OPAP ARENA
- Υλοποίηση (επι)-πολιτιστικών και ψυχαγωγικών δραστηριοτήτων όπως προβολή ταινιών και εκπαιδευτικών παιχνιδιών, καλλιτεχνικών και εικαστικών δραστηριοτήτων.
- Υλοποίηση δράσεων κοινωνικοποίησης, ενσωμάτωσης και εκπαίδευσης εκτός Δομής. Μεταξύ άλλων πραγματοποιήθηκαν εκπαιδευτικές επισκέψεις, με την αντίστοιχη ξενάγηση, σε πολλά μουσεία, καθώς επίσης και διάφοροι περίπατοι στο κέντρο της Αθήνας (Πίνακας 9).
- Υλοποίηση δράσεων με καθαρά ψυχαγωγικό χαρακτήρα (Ζωολογικός κήπος, Μουσείο Αυτοκινήτου, Allou Fun Park, Μουσείο Ψευδαισθήσεων, Adventure Park, Kartland, κτλ).
- Συμμετοχή της εκπαιδευτικής υπηρεσίας σε σεμινάρια με ποικίλα εκπαιδευτικά θέματα που διοργανώθηκαν από την Γενική Γραμματεία Ευάλωτων Πολιτών και Θεσμικής Προστασίας, με στόχο τη συνεχή ενημέρωση και μετεκπαίδευση για τη καλύτερη διεξαγωγή του έργου της.
- Συμμετοχή της εκπαιδευτικής υπηρεσίας σε εκπαιδύσεις διάφορων φορέων (ΕΚΠΑ, ELIZA, ΠΑΙΔΙΚΑ ΧΩΡΙΑ SOS, ΚΕΔΙΜΒ -ΕΚΠΑ, UNICEF κτλ).
- Συμμετοχή της εκπαιδευτικής υπηρεσίας σε εργαστήριο πρόληψης σεξουαλικής παρενόχλησης και κακοποίησης «Σώμα» από το σωματείο ELIZA.

- Συνεργασία της εκπαιδευτικής υπηρεσίας με την Youth Achieve (συνεργάτης της UNICEF): παρουσίαση προγράμματος με βασικά θέματα για την εκπαίδευση και την απασχολησιμότητα.
- Συνεργασία της εκπαιδευτικής και της κοινωνικής υπηρεσίας με την οργάνωση Odyssea για διαμόρφωση εν των ωφελούμενων της δομής που πλησιάζουν στην ενηλικίωση.

Πίνακας 7. Συνεδρίες Εκπαιδευτικών	
Συνεδρίες ατομικές	80
Συνεδρίες ομαδικές	38

Πίνακας 8. Μαθήματα εντός Δομής	
Μαθήματα	Ωρες διδασκαλίας
Ελληνικών	420
Ενισχυτική Διδασκαλία	255
Ισπανικών	8
Αγγλικών	140
Μουσικής	25

Μαθήματα εντός Δομής

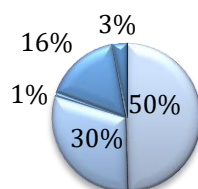

- Ελληνικών
- Ισπανικών
- Μουσικής
- Ενισχυτική Διδασκαλία
- Αγγλικών
-

Πίνακας 9. Αθλητικές & Εκπαιδευτικές Δράσεις

Εγγραφές/ Μετεγγραφές τυπική - μη τυπική εκπαίδευση	111
Δημιουργική απασχόληση	97 ώρες
Εκπαιδευτικές /διαπολιτισμικές εξωτερικές επισκέψεις-δράσεις	178 ώρες
Αθλητικές δράσεις	425 ώρες

Αθλητικές & Εκπαιδευτικές Δράσεις

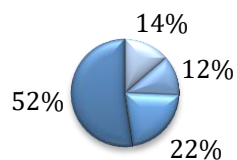

- Εγγραφές/ μετεγγραφές
- Δημιουργική απασχόληση
- Εκπαιδευτικές εξωτερικές επισκέψεις
- Αθλητικές δράσεις

Διακρίσεις Μαθητών

Ειδική μέριμνα δόθηκε σε ωφελούμενους με ιδιαίτερο κίνητρο και ικανότητες.

- 1 ωφελούμενος, μετά από πολύμηνη και κοπιαστική προσπάθεια εισήχθη στο Ελληνικό Πανεπιστήμιο και πιο συγκεκριμένα στο Τμήμα της Γαλλικής Φιλολογίας του ΕΚΠΑ
- 2 ωφελούμενοι, κατόπιν πολλαπλών επαφών με το αμερικάνικο κολλέγιο DEREΕ, κατόρθωσαν και εισήχθησαν με πλήρη υποτροφία σε τμήματα της επιλογής τους
- 3 ωφελούμενοι έλαβαν χορηγία από την «Ελληνοαμερικανική Ένωση» και πέρασαν με επιτυχία τις εξετάσεις του MICHIGAN για τα Β1, Β2 επίπεδα καθώς και τις εξετάσεις του TOEIC (Β2) επίπεδο.
- 1 μαθητής πήρε έπαινο προσωπικής επίδοσης στο σχολείο.
- 1 μαθητής προβιβάστηκε με υψηλή βαθμολογία στην τελευταία τάξη του λυκείου.
- 1 ωφελούμενος, κατόπιν ειδικής καθοδήγησης και πολύμηνης ενίσχυσης, κατάφερε και πήρε το αμερικανικό απολυτήριο λυκείου GED (General Education Development).
- Χάλκινο Βραβείο στο VOLUNTARY ACTION FESTIVAL για την εισαγωγή ωφελούμενων στην Τριτοβάθμια Εκπαίδευση

Συμμετοχή σε Πολιτιστικά Προγράμματα

Κατά τη περίοδο του 2023 οι ωφελούμενοι συμμετείχαν σε πολιτιστικές προγράμματα που διοργανώθηκαν από τους κάτωθι εξωτερικούς φορείς:

- Το πρόγραμμα 'Cooperative' της Εθνικής Λυρικής Σκηνής αφορούσε τη δημιουργία μιας όπερας από το μηδέν. Στη δράση συμμετείχαν 3 ωφελούμενοι με έφεση στις τέχνες και κορυφώθηκε το Μάιο με 2 παραστάσεις στην Εναλλακτική Σκηνή της Εθνικής Λυρικής Σκηνής. Οι ωφελούμενοι απέσπασαν πολύ θετικές κριτικές και η εκπαιδευτική υπηρεσία συνεχίζει να είναι σε επαφή με τους συντελεστές του προγράμματος για να λαμβάνει βοήθεια για τους ωφελούμενους της.

- Συμμετοχή στο πρόγραμμα της Οργάνωσης ‘Global Brigades’ σε συνεργασία με την Οργάνωση ΓΗ, όπου ομάδα μαθητών αμερικανικού σχολείου επισκέφθηκε τη δομή μας από τις 31/05/2023 όπου πραγματοποιήθηκαν ιατρικές μετρήσεις καθώς και μετρήσεις ύψους και βάρους (BMI) . Επίσης στις 15/12/2023 πραγματοποιήθηκε ενημέρωση από τη ίδια οργάνωση για την προσωπική υγιεινή των ωφελούμενων από φοιτητές της ιατρικής σχολής του πανεπιστήμιου του Σικάγο
- Συμμετοχή στο πρόγραμμα “Barca Foundation” της οργάνωσης ΓΗ, ωφελούμενοι έλαβαν μέρος σε προπονήσεις ποδοσφαίρου σε εβδομαδιαία βάση.
- Συμμετοχή στο πρόγραμμα του υπουργείου Μετανάστευσης ‘Δίκτυο Εφήβων’. Σε αυτό το πρόγραμμα ωφελούμενοι της δομής μας από κοινού με άλλους εφήβους πρόσφυγες και μετανάστες από όλη την Ελλάδα, εξέφρασαν τις απόψεις τους και τις ανησυχίες τους για ζητήματα κοινωνικά.
- Σε συνεργασία με τη βιβλιοθήκη του Ιδρύματος Ευγενίδου εκπονήθηκε το εκπαιδευτικό πρόγραμμα ‘Ο ταξιδιώτης της γραφής’. Σε αυτό ωφελούμενοι γνώρισαν την ιστορία της γραφής και την εξέλιξη της μέσα στο χρόνο.
- Συμμετοχή στο εκπαιδευτικό πρόγραμμα στο Μουσείο της Ακρόπολης με θέμα: «Τέχνες, τεχνίτες και επαγγέλματα στην Αρχαία Αθήνα»
- Συμμετοχή της εκπαιδευτικής και κοινωνικής υπηρεσίας με ωφελούμενους στο 1ο Athens Civil Society Festival

ΕΥΡΩΠΑΪΚΗ ΕΚΦΡΑΣΗ

Χορηγίες

Με πρωτοβουλία της εκπαιδευτικής υπηρεσίας εστάλησαν πληθώρα αιτημάτων χορηγιών για την κάλυψη των αναγκών των ωφελούμενων (εκδοτικοί οίκοι, καταστήματα ηλεκτρονικών και αθλητικών ειδών, αθλητικοί σύλλογοι, καταστήματα εδεσμάτων και γλυκισμάτων, ρουχισμός) (Πίνακας 10).

ΠΑΤΑΚΗΣ	ΒΙΒΛΙΑ
ΣΑΒΒΑΛΑ	ΒΙΒΛΙΑ
ΠΟΥΚΑΜΙΣΑΣ	ΒΙΒΛΙΑ
ΕΛΛΗΝΟΑΜΕΡΙΚΑΝΙΚΗ ΕΝΩΣΗ	ΒΙΒΛΙΑ, ΥΠΟΤΡΟΦΙΕΣ ΓΙΑ ΕΞΕΤΑΣΤΡΑ
ΕΘΝΙΚΟ ΘΕΑΤΡΟ	ΕΙΣΙΤΗΡΙΑ ΘΕΑΤΡΟ
ΠΑΝΕΠΙΣΤΗΜΙΟ ΘΡΑΚΗΣ	ΒΙΒΛΙΑ
ΠΟΛΕΜΙΚΟ ΜΟΥΣΕΙΟ	ΕΙΣΙΤΗΡΙΑ
ΙΣΛΑΜΙΚΟ ΜΟΥΣΕΙΟ	ΕΙΣΙΤΗΡΙΑ
ADIDAS	ΠΑΠΟΥΤΣΙΑ
ΒΙΟΛΑΝΤΑ	ΓΛΥΚΙΣΜΑΤΑ
ΟΛΥΜΠΙΑΚΟ ΜΟΥΣΕΙΟ	ΕΙΣΙΤΗΡΙΑ
ΠΙΤΣΑ ΦΑΝ	ΦΑΓΗΤΟ
FABRIC REPUBLIC	ΡΟΥΧΑ
ΣΟΥΠΕΡ ΜΑΡΚΕΤ ΣΚΛΑΒΕΝΙΤΗΣ	ΔΩΡΟΕΠΙΤΑΓΕΣ
ΑΒ ΒΑΣΙΛΟΠΟΥΛΟΣ	ΔΩΡΟΕΠΙΤΑΓΕΣ
ΒΙΟΜΗΧΑΝΙΑ 3Ε	ΑΝΑΨΥΚΤΙΚΑ-ΧΥΜΟΙ
ΕΚΔΟΣΕΙΣ ΜΕΤΑΙΧΜΙΟ	ΒΙΒΛΙΑ
ΕΘΝΙΚΟ ΑΡΧΑΙΟΛΟΓΙΚΟ ΜΟΥΣΕΙΟ	ΕΙΣΙΤΗΡΙΑ ΜΟΥΣΕΙΟ
ΜΟΥΣΕΙΟ ΠΑΛΑΙΟΝΤΟΛΟΓΙΑΣ	ΕΙΣΙΤΗΡΙΑ ΜΟΥΣΕΙΟ
ΠΑΡΘΕΝΩΝΑΣ	ΕΙΣΙΤΗΡΙΑ ΜΟΥΣΕΙΟ

ΕΥΡΩΠΑΪΚΗ ΕΚΦΡΑΣΗ

ΜΟΥΣΕΙΟ ΑΚΡΟΠΟΛΗΣ	ΕΙΣΙΤΗΡΙΑ ΜΟΥΣΕΙΟ
ΕΘΝΙΚΗ ΛΥΡΙΚΗ ΣΚΗΝΗ	ΕΙΣΙΤΗΡΙΑ ΓΙΑ ΟΠΕΡΑ
ΜΟΥΣΕΙΟ ΑΥΤΟΚΙΝΗΤΟΥ	ΕΙΣΙΤΗΡΙΑ
ALLOU FUN PARK	ΕΙΣΙΤΗΡΙΑ-ΨΥΧΑΓΩΓΙΑ
ΙΔΡΥΜΑ ΕΥΓΕΝΙΔΗ	ΕΙΣΙΤΗΡΙΑ
ΑΤΤΙΚΟ ΖΩΟΛΟΓΙΚΟ ΠΑΡΚΟ	ΕΙΣΙΤΗΡΙΑ
PASARRELLA	ΕΔΕΣΜΑΤΑ
ΘΕΑΤΡΟ ΓΚΛΟΡΙΑ	ΕΙΣΙΤΗΡΙΑ
ΜΟΥΣΕΙΟ ΣΥΓΧΡΟΝΗΣ ΤΕΧΝΗΣ	ΕΙΣΙΤΗΡΙΑ
ΔΕΣΜΟΣ -PUBLIC	ΕΠΙΠΛΑ
COLOURSKATE	ΣΑΝΙΔΑ SKATE
ΕΠΟ	ΕΙΣΙΤΗΡΙΑ ΠΟΔΟΣΦΑΙΡΟΥ
DEREE	ΥΠΟΤΡΟΦΙΕΣ
ΙΔΡΥΜΑ ΚΩΝΣΤΑΝΤΑΚΟΠΟΥΛΟΥ	ΧΡΗΜΑΤΙΚΟ ΠΟΣΟ ΓΙΑ ΔΡΑΣΕΙΣ
TRIUMPH-SLOGGI	ΕΣΩΡΟΥΧΑ ΚΑΛΤΣΕΣ
ΙΔΡΥΜΑ ΣΤΑΥΡΟΣ ΝΙΑΡΧΟΣ	ΕΙΣΙΤΗΡΙΑ ΓΙΑ ΤΟ ΠΑΓΟΔΡΟΜΙΟ

ΕΥΡΩΠΑΪΚΗ ΕΚΦΡΑΣΗ

Παράρτημα



ΚΕΝΤΡΟ ΦΙΛΟΞΕΝΙΑΣ ΑΣΥΝΟΔΕΥΤΩΝ ΑΝΗΛΙΚΩΝ «ΙΝΟΗ»

Συντονιστής Δομής: Βασίλειος Λυρίτσης

1. Profiles φιλοξενουμένων

Από την έναρξη λειτουργίας της Δομής (2/1/2020), μέχρι σήμερα έχουν φιλοξενηθεί συνολικά 246 ασυνόδευτοι ανήλικοι, ηλικίας 12 -18, από 21 χώρες προέλευσης. Για το 2023 φιλοξενήθηκαν 102 ωφελούμενοι. Οι περισσότεροι από τους ωφελούμενους ζούσαν σε δύσκολες συνθήκες ή προέρχονται από άλλες δομές φιλοξενίας.

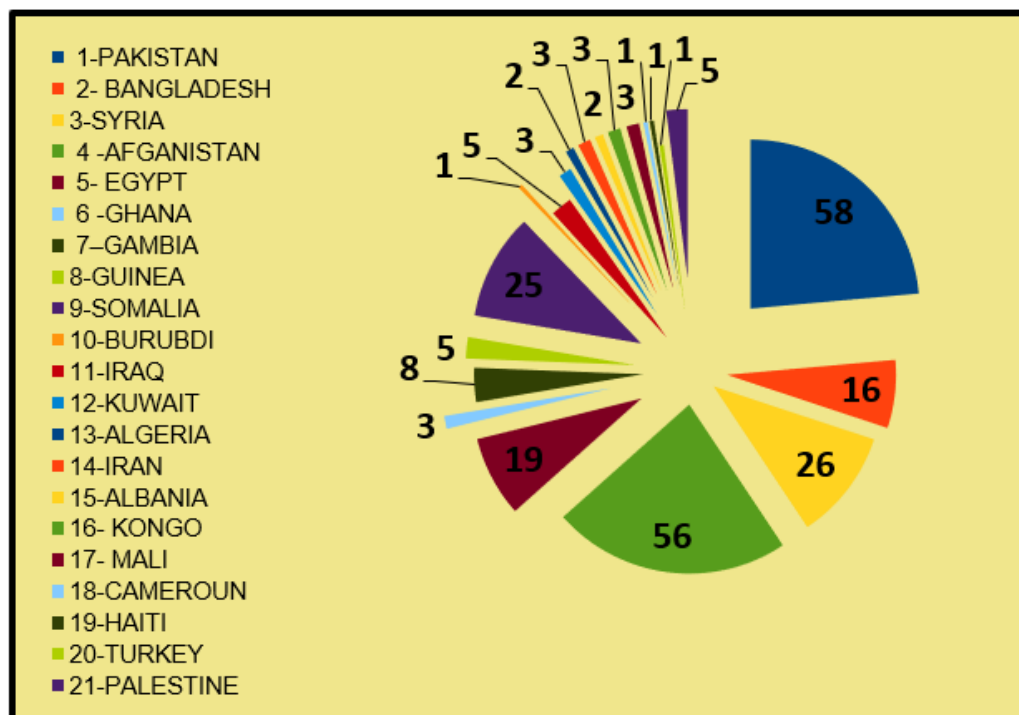

2. Υποδομές

Η Δομή ΙΝΟΗ βρίσκεται στην οδό Σαμουήλ Χάου 1 στα Σεπόλια Αττικής. Στεγάζεται σε ένα νεόδμητο κτίριο πέντε ορόφων και διαθέτει χώρους συνολικής επιφάνειας 800 τ.μ. και περιβάλλοντα χώρο. Σε κάθε όροφο βρίσκονται τα δωμάτια των φιλοξενούμενων (δίκλινα και τρίκλινα), γραφείο προσωπικού της Δομής και στον 5^ο όροφο έχει

διαμορφωθεί χώρος κουζίνας, αποθήκη υλικών και εστιατόριο. Σε κάθε όροφο υπάρχει κοινόχρηστος χώρος/καθιστικό για χρήση των ωφελούμενων.

3. Κοινωνική Υπηρεσία

Η Κοινωνική Υπηρεσία της Δομής «Ινότη» αποτελείται από δύο κοινωνικούς λειτουργούς και ασχολείται με την στήριξη των καθημερινών αναγκών των ωφελούμενων, καθώς και με την παροχή ενημερωτικών, συμβουλευτικών και υποστηρικτικών υπηρεσιών.

Μετά την υποδοχή του ωφελούμενου, γίνεται λήψη του κοινωνικού ιστορικού και σε συνεργασία με τους ψυχολόγους γίνεται η ψυχοκοινωνική εκτίμηση του κάθε ανήλικου. Με αυτή τη βάση, και σε συνεργασία με τον ωφελούμενο, δημιουργείται το ατομικό του σχέδιο δράσης ώστε να θέσει τους επόμενους στόχους και τα βήματα για να επιτευχθούν. Επίσης γίνονται όλες οι ενέργειες για την ικανοποίηση των αιτημάτων τους, την κάλυψη των αναγκών τους σε συνεργασία με άλλους φορείς, τη δημιουργική αξιοποίηση του ελεύθερου χρόνου τους σε συνεργασία με το λοιπό προσωπικό της δομής και άλλους φορείς και την προετοιμασία των ωφελούμενων που πρόκειται να αποχωρήσουν.

Καθ' όλη τη διάρκεια του έτους, πραγματοποιήθηκαν:

- Υποδοχές ωφελούμενων και ενημέρωση αυτών σύμφωνα με τις οδηγίες του Προϊσταμένου για τα δικαιώματα, τις υποχρεώσεις και τη λειτουργία της δομής.
- Λήψη κοινωνικών ιστορικών, αξιολογήσεις και κατάρτιση ατομικών σχεδίων δράσης.
- Συνεδρίες σε ατομικό επίπεδο με σκοπό τον σχεδιασμό ατομικού πλάνου, ενημέρωση, συμβουλευτική και υποστήριξη του κάθε ωφελούμενου.
- Συνεδρίες σε ομαδικό επίπεδο, ώστε να γίνεται πιο ομαλή η συμβίωση μεταξύ των ωφελούμενων.
- Συνεδρίες νομικού περιεχομένου σε συνεργασία με την δικηγόρο της Δομής με σκοπό την ενημέρωση και επίλυση νομικών ζητημάτων.
- Επανενώσεις σε συνεργασία με τη δικηγόρο της Δομής, σύμφωνα με τον κανονισμό Δουβλίνο III.
- Ομάδες ορόφων κι ενημερώσεις ωφελούμενων, ώστε να καταγράφονται, να συζητιούνται και δίνονται λύσεις στις ανάγκες και στα προβλήματα που αντιμετωπίζουν στη Δομή.
- Συνοδείες σε:

ΕΥΡΩΠΑΪΚΗ ΕΚΦΡΑΣΗ

- α) ιατρικές υπηρεσίες (νοσοκομεία, δημοτικά Ιατρεία, ανθρωπιστικές οργανώσεις)
- β) νομικές υπηρεσίες (υπηρεσίες ασύλου, αστυνομικά τμήματα, Δ/ση Αλλοδαπών),
- γ) οργανώσεις (διάφορες δράσεις, επαγγελματική συμβουλευτική)
- Συνεργασία με φορείς: Μετάδραση, Δίκτυο για τα δικαιώματα του Παιδιού, Δ.Ο.Μ.,ΚΕΘΕΑ mosaic, Ε.Κ.Ε.Ψ.Υ.Ε.
- Παραπομπές ωφελούμενων που ενηλικιώνονται , σε δομές στέγασης νεαρών ενηλίκων.
- Υλοποίηση εκπαιδευτικών, ψυχαγωγικών ή άλλων προγραμμάτων σε συνεργασία με την Εκπαιδευτική Υπηρεσία με στόχο την προσωπική ανάπτυξη, την προαγωγή της ψυχικής υγείας και την ομαλή ένταξη των φιλοξενουμένων.
- Διεπιστημονικές συναντήσεις με σκοπό την επίλυση λειτουργικών και επιστημονικών ζητημάτων.

Στατιστικά στοιχεία Κοινωνικής Υπηρεσίας Δομής «ΙΝΟΗ» 2023

Α. Γενικά στοιχεία ωφελούμενων

Σύνολο ωφελούμενων που φιλοξενήθηκαν στη Δομή: 1.1.2023-31.12.2023	102	
Χώρα καταγωγής	Σομαλία	23
	Πακιστάν	21
	Συρία	13
	Αίγυπτος	11
	Αφγανιστάν	9
	Μπαγκλαντές	8
	Παλαιστίνη	4
	Γουινέα	3
	Γκάμπια	3
	Ιράν	2
	Μάλι	2
	Τουρκία	1
	Αϊτή	1
	Δομή Φιλοξενίας	50
	Κλειστή Ελεγχόμενη Δομή	25

ΕΥΡΩΠΑΪΚΗ ΕΚΦΡΑΣΗ

Τόπος προηγούμενης διαμονής	Επισφαλείς συνθήκες	15
	Κέντρο Υποδοχής & Ταυτοποίησης	6
	Διαμέρισμα Ημιαυτόνομης Διαβίωσης	1
	Safe Zone	1
	Προστατευτική φύλαξη σε Α.Τ.	1
	Νοσοκομείο	1
	ΠΡΟ.ΚΕ.Κ.Α.	1
	Διεύθυνση Αλλοδαπών	1

Β. Στοιχεία Κοινωνικής Υπηρεσίας

Κοινωνικά ιστορικά	64
Ατομικές συνεδρίες	569
Ομαδικές συνεδρίες	31
Επαφές σύντομης διάρκειας	545
Ομάδες ορόφων – ενημέρωση ωφελούμενων	50
Συνοδείες	109
Αριθμός φορέων που συνεργαστήκαμε	14
Παραπομπές σε άλλες Δομές φιλοξενίας	0
Παραπομπές σε διαμερίσματα ημιαυτόνομης διαβίωσης 16+	5
Παραπομπές για στέγαση ενηλίκων	16
Ωφελούμενοι που αποχώρησαν άτυπα	31
Ωφελούμενοι που αποχώρησαν για επανένωση	7
Ωφελούμενοι που αποχώρησαν με το πρόγραμμα Relocation	5

4. Ψυχολογική Υπηρεσία

Η Υπηρεσία Ψυχολογικής Υποστήριξης αποτελείται από τρεις (3) ψυχολόγους. Κατά τη διάρκεια του έτους 2023, πραγματοποιήθηκαν:

- Υποδοχές ωφελούμενων και ενημέρωση αυτών για τα δικαιώματα, τις υποχρεώσεις και τη λειτουργία της δομής.
- Λήψη ψυχολογικών ιστορικών.
- Συνεδρίες σε ατομικό επίπεδο με σκοπό την ενημέρωση, συμβουλευτική και υποστήριξη του κάθε ωφελούμενου.
- Συνεδρίες σε ομαδικό επίπεδο, ώστε να γίνεται πιο ομαλή η συμβίωση μεταξύ των ωφελούμενων.
- Συνεδρίες νομικού περιεχομένου σε συνεργασία με την δικηγόρο της δομής με σκοπό την ενημέρωση και επίλυση νομικών ζητημάτων.

ΕΥΡΩΠΑΪΚΗ ΕΚΦΡΑΣΗ

- Ομάδες ορόφων, ώστε να καταγράφονται, να συζητιούνται και δίνονται λύσεις στις ανάγκες και στα προβλήματα που αντιμετωπίζουν στη δομή.

Συνοδεύει σε:

- ιατρικές υπηρεσίες (νοσοκομεία, δημοτικά Ιατρεία, ανθρωπιστικές οργανώσεις, συνεργαζόμενες ΜΚΟ)
- νομικές υπηρεσίες (υπηρεσίες ασύλου, αστυνομικά τμήματα) γ) φορείς και οργανισμούς έπειτα από παραπομπή
- συμμετοχή και υλοποίηση εκπαιδευτικών, ψυχαγωγικών ή άλλων προγραμμάτων σε συνεργασία με την Εκπαιδευτική Υπηρεσία με στόχο την προσωπική ανάπτυξη, την προαγωγή της ψυχικής υγείας και την ομαλή ένταξη των φιλοξενουμένων.
- διεπιστημονικές συναντήσεις με σκοπό την επίλυση λειτουργικών και επιστημονικών ζητημάτων.

Ατομικές Συνεδρίες	548
Συμβουλευτικές Συναντήσεις Σύντομης Διάρκειας/Συνομιλίες	714
Ομαδικές Συνεδρίες & Συναντήσεις	141

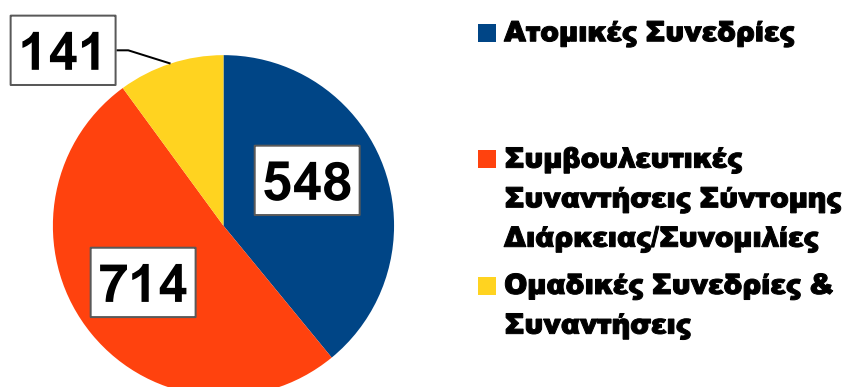

ΕΥΡΩΠΑΪΚΗ ΕΚΦΡΑΣΗ

Ιατρικές Συνοδείες	47
Συνοδείες σε Φορείς Ψυχικής Υγείας	44
Παραπομπές σε Φορείς Ψυχικής Υγείας	8
Συνοδείες σε άλλους φορείς	81
Επικοινωνία με άλλους φορείς της κοινότητας	72
Δραστηριότητες/Δράσεις	188

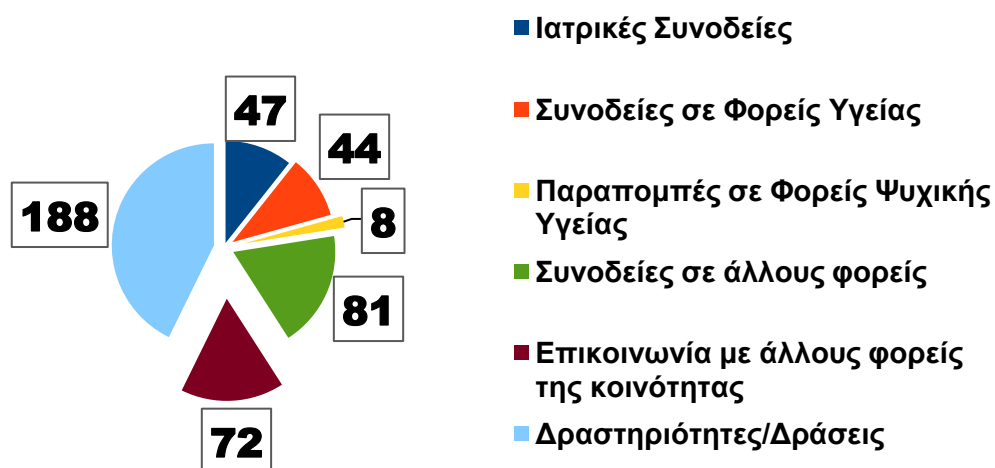

5. Νομική Υπηρεσία

Καθ' όλη τη διάρκεια του έτους, πραγματοποιήθηκαν :

- Ενημέρωση και στήριξη σε ζητήματα της πορείας της αίτησης διεθνούς προστασίας ή/και της αίτησης οικογενειακής επανένωσης.
- Ενημέρωση για τα δικαιώματα των αιτούντων άσυλο και των δικαιούχων διεθνούς προστασίας.
- Κατάθεση εγγράφων στον φάκελο των υποθέσεων.
- Υποβολή ηλεκτρονικών αιτήσεων στην πλατφόρμα της Υπηρεσίας Ασύλου εκ μέρους των ωφελουμένων.
- Παρακολούθηση πορείας υποθέσεων (αίτηση χορήγησης διεθνούς προστασίας σε πρώτο και δεύτερο βαθμό, αίτημα οικογενειακής επανένωσης).
- Προετοιμασία καταγραφής και συνέντευξης.
- Παράσταση κατά τη συνέντευξη και την εξέταση της προσφυγής.
- Συγγραφή και κατάθεση υπομνημάτων, προσφυγών, αιτήσεων θεραπείας και λοιπών αιτήσεων.
- Προγραμματισμός ραντεβού στη Διεύθυνση Αλλοδαπών για υποβολή δικαιολογητικών για έκδοση άδειας διαμονής ενιαίου τύπου (ΑΔΕΤ) και διαβατηρίου.
- Συνεργασία με την Κοινωνική Υπηρεσία για την συγκέντρωση όλων των απαραίτητων πιστοποιητικών (π.χ. υγείας, εκπαίδευσης) προς υποστήριξη των αιτήσεων των φιλοξενούμενων.
- Παραπομπές προς άλλες οργανώσεις ανάλογα με τις ανάγκες των φιλοξενούμενων.
- Παρεμβάσεις στην Υπηρεσία Ασύλου, τη Διεύθυνση Αλλοδαπών και κάθε άλλη δημόσια Υπηρεσία προς υπεράσπιση των δικαιωμάτων των φιλοξενούμενων.
- Συμμετοχή στις διεπιστημονικές συναντήσεις της Δομής.
- Συμμετοχή σε συναντήσεις με άλλους φορείς προστασίας δικαιωμάτων των παιδιών.
- Συμμετοχή σε εκπαιδευτικά σεμινάρια.

Πίνακας 5. ΑΡΙΘΜΟΣ ΕΝΕΡΓΕΙΩΝ ΝΟΜΙΚΟΥ

Νομικές Συνεδρίες	Προετοιμασία Καταγραφής	Προετοιμασία Συνέντευξης	Υποθέσεις Δουβλίνου	Παράσταση σε Συνεντεύξεις Α' βαθμού	Κατάθεση Προσφυγών	Κατάθεση μεταγενέστερης αίτησης ασύλου
159	21	22	13 (εκ των οποίων 8 αποδοχές)	15	7	1

6. Νοσηλευτική Υπηρεσία

Η Δομή INOH διαθέτει μία νοσηλεύτρια που φροντίζει για:

- τη λήψη ιατρικού ιστορικού, την τήρηση των ατομικών ιατρικών φακέλων των ωφελούμενων της δομής
- την κατάρτιση ατομικού προγράμματος ιατρικής φροντίδας
- τη φαρμακευτική αγωγή που ενδεχομένως απαιτείται να ακολουθήσει ένα παιδί, ιδιαίτερα εάν πάσχει από χρόνιες ή σοβαρές παθήσεις
- την παροχή πρώτων βοηθειών
- την παραπομπή ωφελούμενου σε πρωτοβάθμια ή δευτεροβάθμια μονάδα ιατρικής περίθαλψης, εάν αυτό κρίνεται αναγκαίο λόγω της κατάστασης της υγείας του
- την καταγραφή των ελλείψεων σε φαρμακευτικά σκευάσματα πρώτων βοηθειών που είναι απαραίτητα για την αγωγή του κάθε ωφελούμενου, καθώς και αναλώσιμων υλικών πρώτων βοηθειών.

Εμβολιασμοί (για εγγραφές στην Τυπική Εκπαίδευση) Mmr ,Tdap , Mcc, HepB, , Hpv

74 εμβόλια

Συνοδείες σε ιατρικές υπηρεσίες

185 συνοδείες

ΕΥΡΩΠΑΪΚΗ ΕΚΦΡΑΣΗ

Επισκέψεις στο γραφείο της νοσηλευτικής υπηρεσίας:

1543 επισκέψεις

Συνεργασία και επικοινωνία με ιατρικούς οργανισμούς (νοσοκομεία, Κέντρα Υγείας, Δημοτικά Ιατρεία, Μη Κυβερνητικές Οργανώσεις, κ.ά.):

27 οργανισμοί

Χορηγίες φαρμάκων και παραλαβή από κοινωνικά φαρμακεία και φαρμακευτικές εταιρείες):

χορηγίες από ιδιωτικές εταιρείες και κλινικές

23 παραλαβές από Κοινωνικά Φαρμακεία

Σεμινάρια -ημερίδες για ιατρικά θέματα: 5

1} Ατομική υγιεινή

2} ΣΜΝ (Σεξουαλικά Μεταδιδόμενα Νοσήματα)

3} Πρόληψη / εμβολιασμός

4} Α' βοήθειες σε επείγοντα περιστατικά

5} Μέτρα πρόληψης για τους θερινούς μήνες (ηλίαση, θερμοπληξία) έγκαυμα από τον ήλιο

Προετοιμασία για θέματα υγείας (ραντεβού, εμβόλια κτλ.) σε ωφελούμενους προς ενηλικίωση :

12 ωφελούμενοι

Χορηγοί:

GIVEMED

APIVITA

PRAKSIS

ΚΟΙΝΩΝΙΚΟ ΦΑΡΜΑΚΕΙΟ «Η ΑΠΟΣΤΟΛΗ»

ΚΟΙΝΩΝΙΚΟ ΦΑΡΜΑΚΕΙΟ «ΕΛΛΗΝΙΚΟΣ ΕΡΥΘΡΟΣ ΣΤΑΥΡΟΣ»

7. Εκπαιδευτική Υπηρεσία

Κατά το έτος 2023 πραγματοποιήθηκαν 45 εγγραφές και επανεγγραφές ωφελούμενων σε Γυμνάσια και Λύκεια της Αθήνας. Πέραν αυτών, κατόπιν εκπαιδευτικών συνεδριών με τους ωφελούμενους και διερεύνησης των ατομικών επιθυμιών και αναγκών τους, υπήρξε συνεργασία και με εξωτερικούς φορείς μη τυπικής εκπαίδευσης για την περαιτέρω ενίσχυσή τους στην εκμάθηση ελληνικών και αγγλικών αλλά και για την επιλογή καλλιτεχνικών δραστηριοτήτων, όπως ζωγραφικής κλπ.

Διοργανώθηκε και υλοποιήθηκε πληθώρα εκπαιδευτικών δραστηριοτήτων εντός αλλά και εκτός της δομής, όπως επισκέψεις σε μουσεία, στην Εθνική Πινακοθήκη, στο Ίδρυμα Ευγενίδου, στον Παρθενώνα, στην ΕΛΣ, στο Εθνικό Θέατρο κ.ά. Στόχος των δράσεων αυτών απετέλεσε η επαφή και η εξοικείωση των παιδιών με τον ελληνικό και ευρωπαϊκό πολιτισμό και τέχνη, ως αναπόσπαστου κομματιού της πραγματικότητας με την οποία έρχονται σε επαφή.

Στην ίδια γραμμή, αλλά εστιασμένα στα ελληνικά ήθη και έθιμα, υλοποιήθηκαν εργαστήρια κατασκευής χριστουγεννιάτικων και πασχαλινών γλυκών, στολιδιών, αποκριάτικων μασκών καθώς επίσης διοργανώθηκε το καθιερωμένο αποκριάτικο πάρτι της δομής με μεγάλη συμμετοχή παιδιών και εργαζομένων.

Πέραν αυτών, τα παιδιά συμμετείχαν σε αμιγώς ψυχαγωγικές δραστηριότητες, όπως η επίσκεψη στο Illusions Museum και στο Allou Fun Park, έκαναν πατινάζ και περίπατο στο ΚΠΙΣΝ, αθλοπαιδιές στην Ακαδημία Πλάτωνος και στο Ellinikon Experience Park, περίπατο στο Σύνταγμα και στο Καλλιμάρμαρο, παρακολούθησαν παράσταση τσίρκο κ.ά. Μέσω αυτών τους δόθηκε η δυνατότητα να γνωρίσουν καλύτερα τις περιοχές της πόλης που ζουν, να αλλάξουν παραστάσεις και να έρθουν πιο κοντά μεταξύ τους.

Η προαγωγή της φυσικής υγείας των παιδιών μέσω τακτικών επισκέψεων στο γυμναστήριο αλλά και προπονήσεων, κυρίως ποδοσφαίρου, απετέλεσε επίσης προτεραιότητα της εκπαιδευτικής υπηρεσίας. Οι έξοδοι για αθλοπαιδιές ήταν επίσης κομμάτι αυτού του σχεδιασμού.

Βαρύτητα δόθηκε στο κομμάτι του επαγγελματικού προσανατολισμού και της συμβουλευτικής, ιδιαίτερα για τους ωφελούμενους που βρίσκονταν κοντά στην ενηλικίωση. Ατομικές συνεδρίες, συζητήσεις για επαγγέλματα σε ζήτηση, σύνταξη βιογραφικών, συνεργασία με άλλες οργανώσεις, συμμετοχή σε μέρες καριέρας ήταν κάποιες από τις ενέργειες που έγιναν για την προετοιμασία των παιδιών για την αγορά

ΕΥΡΩΠΑΪΚΗ ΕΚΦΡΑΣΗ

εργασίας. Παράλληλα, κάποια παιδιά συμμετείχαν σε βραχείας διάρκειας προγράμματα επαγγελματικής κατάρτισης, που υλοποιήθηκαν από την Μετάδραση και την Ακαδημία Odyssea, λαμβάνοντας και την αντίστοιχη πιστοποίηση.

Συμμετοχή σε πολιτιστικά προγράμματα:

Για τρίτη συνεχόμενη χρονιά ωφελούμενοι της δομής INOH συμμετείχαν στο πρόγραμμα “CoOPERAtive” της Εθνικής Λυρικής Σκηνής, όπου με την καθοδήγηση των έμπειρων συντελεστών είχαν την ευκαιρία να βιώσουν την γέννηση και τα στάδια από τα οποία περνά μία σύνθεση μέχρι την τελική της μορφή, καταλαβαίνοντας με αυτό τον τρόπο ότι η συνεργασία είναι το κλειδί. Η παράσταση “Go to come back”, η οποία ανέβηκε στον χώρο της ΕΛΣ, ήταν το τέλος του πολύμηνου ταξιδιού των παιδιών στα μονοπάτια της μουσικής και της κίνησης και πραγματικά τους αντάμειψε!

Μαθήματα εντός της δομής	
Μαθήματα εντός της δομής	Ωρες διδασκαλίας
Ελληνικά	224
Αγγλικά	187
Γερμανικά	5

Αθλητικές και εκπαιδευτικές δράσεις	
Δημιουργική απασχόληση	74
Εξωτερικές εκπαιδευτικές και ψυχαγωγικές δράσεις	51
Αθλητικές δράσεις	144

Η εκπαιδευτική υπηρεσία αιτήθηκε και έλαβε τις εξής χορηγίες:

ΧΟΡΗΓΙΕΣ	
ΕΛΛΗΝΟΑΜΕΡΙΚΑΝΙΚΗ ΕΝΩΣΗ	ΒΙΒΛΙΑ, ΥΠΟΤΡΟΦΙΕΣ ΓΙΑ ΕΞΕΤΑΣΤΡΑ
ΕΘΝΙΚΟ ΘΕΑΤΡΟ	ΕΙΣΙΤΗΡΙΑ ΘΕΑΤΡΟ
ΤΕΧΝΟΠΟΛΗ	ΕΙΣΙΤΗΡΙΑ ΓΙΑ ΣΥΝΑΥΛΙΕΣ CHRISTMAS FACTORY ΧΡΙΣΤΟΥΓΕΝΝΙΑΤΙΚΗ ΠΑΡΑΣΤΑΣΗ
ΠΑΡΘΕΝΩΝΑΣ	ΕΙΣΙΤΗΡΙΑ ΜΟΥΣΕΙΟΥ

ΕΥΡΩΠΑΪΚΗ ΕΚΦΡΑΣΗ

ΕΘΝΙΚΗ ΛΥΡΙΚΗ ΣΚΗΝΗ	ΕΙΣΙΤΗΡΙΑ ΓΙΑ ΟΠΕΡΑ ΚΑΙ ΠΑΡΑΣΤΑΣΕΙΣ ΜΠΑΛΕΤΟΥ
ΣΙΝΕΜΑ ΑΛΕΞΑΝΔΡΑ	ΕΙΣΙΤΗΡΙΑ
ΙΣΤΟΡΙΚΟ ΜΟΥΣΕΙΟ	ΕΙΣΙΤΗΡΙΑ
ΑΕΚ	ΕΙΣΙΤΗΡΙΑ ΓΙΑ ΑΓΩΝΑ
ΠΙΤΣΑ ΦΑΝ	ΦΑΓΗΤΟ
ΜΟΥΣΕΙΟ ΨΕΥΔΑΙΣΘΗΣΔΕΩΝ	ΕΙΣΙΤΗΡΙΑ
ΜΟΥΣΕΙΟ ΑΥΤΟΚΙΝΗΤΟΥ	ΕΙΣΙΤΗΡΙΑ
ALLOU FUN PARK	ΕΙΣΙΤΗΡΙΑ
ΘΕΑΤΡΟ ΕΠΙ ΚΟΛΩΝΩ	ΕΙΣΙΤΗΡΙΑ
SHOP & TRADE	ΡΟΥΧΑ
ΣΚΛΑΒΕΝΙΤΗΣ	ΔΩΡΟΕΠΙΤΑΓΕΣ
ΑΒ ΒΑΣΙΛΟΠΟΥΛΟΣ	ΔΩΡΟΕΠΙΤΑΓΕΣ
ΓΑΛΛΙΚΟ ΙΝΣΤΙΤΟΥΤΟ	ΒΙΒΛΙΑ
VICKO	ΕΙΔΗ ΟΙΚΙΑΚΗΣ ΧΡΗΣΗΣ/ ΔΙΑΚΟΣΜΗΣΗΣ
ΪΔΡΥΜΑ ΕΥΓΕΝΙΔΟΥ	ΕΙΣΙΤΗΡΙΑ
CIRCO ITALIANO BONACCINI	ΕΙΣΙΤΗΡΙΑ
ΕΘΝΙΚΟ ΑΡΧΑΙΟΛΟΓΙΚΟ ΜΟΥΣΕΙΟ	ΕΙΣΙΤΗΡΙΑ ΜΟΥΣΕΙΟ
ΕΘΝΙΚΗ ΠΙΝΑΚΟΘΗΚΗ	ΕΙΣΙΤΗΡΙΑ ΜΟΥΣΕΙΟΥ
ICE N' SKATE	ΕΙΣΟΔΟΣ
ΑΤΡΟΜΗΤΟΣ	ΕΙΣΙΤΗΡΙΑ ΑΓΩΝΑ
OPEN BUS TOUR	ΕΙΣΙΤΗΡΙΑ ΣΤΑ ΤΟΥΡΙΣΤΙΚΑ ΛΕΩΦΟΡΕΙΑ
BURGER FEST	ΦΑΓΗΤΟ
ΚΟΥΛΟΥΡΑΔΕΣ	ΦΑΓΗΤΟ
ARTISAN	DONUTS

ΚΕΝΤΡΟ ΦΙΛΟΞΕΝΙΑΣ ΚΦ16+

Συντονιστές Μονάδων Α & Β: Μαριάννα Κωτσοπούλου & Αθανάσιος Καρτσακάλης

1. Προφίλ Έργου

Κατά το έτος 2020, η Οργάνωση αποφάσισε να συμμετάσχει στην πρόσκληση του Υπουργείου Μετανάστευσης & Ασύλου και να υποβάλει, προς χρηματοδότηση, για την ανάπτυξη και λειτουργία οκτώ (8) διαμερισμάτων για τη φιλοξενία (μέχρι) τριάντα δύο (32) εφήβων προσφύγων / μεταναστών ηλικίας 16 έως 18 ετών. Η διαμονή στα διαμερίσματα γίνεται υπό την επιτήρηση και εποπτεία εξειδικευμένου προσωπικού και σκοπό έχει την ένταξη, την ανάπτυξη δεξιοτήτων για το πέρασμα στην αυτόνομη διαμονή και την βελτίωση της αυτοπεποίθησης, παράλληλα με τις σπουδές ή την καθοδήγηση για την ανάπτυξη δεξιοτήτων και την (μελλοντική) εύρεση εργασίας. Το πρόγραμμα εγκρίθηκε και χρηματοδοτείται, από τον Μάρτιο 2021, με τίτλο Κέντρα Φιλοξενίας 16 ετών και άνω - ΚΦ16+. Οι πρώτες αφίξεις / εισαγωγές πραγματοποιήθηκαν την 1/6/2021 και, ως σήμερα, έχουν φιλοξενηθεί - συνολικά - 115 ασυνόδευτοι ανήλικοι, ενώ 30 εισήχθησαν για το 2023, τους οποίους υποδέχεται μια πλήρως στελεχωμένη ομάδα καταρτισμένων επαγγελματιών, όλων των απαιτούμενων ειδικοτήτων, που στοχεύει στην παροχή υπηρεσιών φροντίδας, περίθαλψης, νομικής και ψυχοκοινωνικής υποστήριξης, έως και τη σταδιακή τους αυτονόμηση και πρόοδο προς την ενηλικίωση.

2. Profiles Φιλοξενουμένων

Από την έναρξη λειτουργίας των Μονάδων (01.05.2021), μέχρι σήμερα, έχουν φιλοξενηθεί 115 ασυνόδευτοι ανήλικοι, ηλικίας 16 - 18, από 15 χώρες προέλευσης. Οι φιλοξενούμενοι, πριν την παραπομπή τους στις Μονάδες ΚΦ16+, ζούσαν σε άλλες Δομές Φιλοξενίας που έχουν δημιουργηθεί και λειτουργούν στη χώρα. Η παραπομπή τους γίνεται από τις εξειδικευμένες υπηρεσίες του Υπουργείου Μετανάστευσης & Ασύλου όταν πληρούνται τα σχετικά κριτήρια καταλληλότητας. Στον πίνακα φαίνονται, αναλυτικά, οι χώρες προέλευσης των ωφελουμένων που φιλοξενούνται (ή φιλοξενήθηκαν) στις Μονάδες, από την έναρξη της λειτουργίας τους.

Ενδεικτικοί αριθμοί και γράφημα χωρών προελεύσεως ωφελουμένων :



3. Προϋποθέσεις Φιλοξενίας

Οι προϋποθέσεις φιλοξενίας καθορίζονται στην κείμενη νομοθεσία και η επιλογή των προς φιλοξενία ανηλίκων ανήκει, αποκλειστικά, στη δικαιοδοσία των αρμοδίων Δημοσίων Αρχών, με τις κάτωθι προδιαγραφές.

1. Να έχουν συμπληρώσει το 16ο έτος της ηλικίας τους,
2. Να έχουν καταγραφεί από την Υπηρεσία Υποδοχής και Ταυτοποίησης ή την Ελληνική Αστυνομία ή τις αρμόδιες αρχές παραλαβής και εξέτασης αίτησης διεθνούς προστασίας κατά την κείμενη νομοθεσία.
3. Να διαθέτουν ικανότητα αυτοσυντήρησης, αυτοεξυπηρέτησης και ανάληψης περαιτέρω ευθυνών.

4. Να μη πάσχουν από ενεργό ψυχιατρικό νόσημα, εξαιτίας του οποίου μπορεί να θέσει εαυτόν ή άλλα πρόσωπα σε κίνδυνο κατά της ζωής, ασφάλειας ή σωματικής ακεραιότητας κ.ο.κ.

5. Να μην κάνουν χρήση παράνομων ψυχοδραστικών ή άλλων τοξικών ουσιών (όπως ενδεικτικά, ναρκωτικές ουσίες, αλκοόλ κλπ.)

Πέραν των τυπικών προϋποθέσεων παραπομπής πραγματοποιείται επικοινωνία με τον φορέα του παραπέμποντος, από τους Συντονιστές και το Επιστημονικό Προσωπικό, και διενεργείται συνέντευξη αξιολόγησης του βαθμού καταλληλότητας και ετοιμότητας, πριν την τελική εισήγηση και αποδοχή φιλοξενίας.

4. Υποδομές Διαμερισμάτων ΚΦ16+

Τα διαμερίσματα βρίσκονται σε περιοχές του κέντρου της Αθήνας, σε μικρή απόσταση το ένα από το άλλο. Σε κάθε ομάδα 4 διαμερισμάτων απασχολείται ένας συντονιστής, φροντιστές, κοινωνικός λειτουργός, ψυχολόγος (με μερική απασχόληση), διερμηνείς, καθώς και ένας νομικός που φροντίζει και κατευθύνει τους ωφελούμενους σχετικά με τις διαδικασίες που τους αφορούν.

ΜΟΝΑΔΑ Α	ΜΟΝΑΔΑ Β
Κερκύρας 73	Ολυμπίων 17
Σπετσών 47	Καλαβρύτων 16
Αιγίνης 28	Αθανάτων 43
Σαμαρά 35	Ρόδου 24

5. Διάρθρωση Κλιμακίων Παροχής Υπηρεσιών

Η εσωτερική διάρθρωση των κλιμακίων παροχής υπηρεσιών διακρίνεται στις εξής κατηγορίες:

- 1) Υπεύθυνος Προγράμματος/Διοικητική Υποστήριξη (2 Συντονιστές)
- 2) Ψυχοκοινωνική Υποστήριξη (3 Κοινωνικοί Λειτουργοί, 1 Ψυχολόγος)
- 3) Νομική Συνδρομή (1 Νομικός)
- 4) Εκπαιδευτική Υπηρεσία (1 Εκπαιδευτικός)
- 5) Διαπολιτισμική Διαμεσολάβηση & Διερμηνεία (3 Διερμηνείς)
- 6) Τμήμα Εποπτείας & Φροντίδας (7 Φροντιστές)

Οι υπηρεσίες που προσφέρονται στους φιλοξενούμενους:

- Παροχή κατάλληλου και επαρκούς χώρου φιλοξενίας
- Αγορά και προσκόμιση τροφίμων μακράς διάρκειας και υποστήριξη στην αυτόνομη διαχείριση των βιοτικών αναγκών κατά το πρώτο διάστημα φιλοξενίας, καθώς και διανομή του οικονομικού επιδόματος,
- Καθοδήγηση και εποπτεία του οικονομικού προγραμματισμού επιδόματος
- Παροχή ειδών ατομικής υγιεινής και ρουχισμού
- Καθαριότητα και εξασφάλιση συνθηκών υγιεινής και καθαριότητας
- Ιατρική Φροντίδα
- Παροχή διερμηνείας
- Υπηρεσία άμεσης ανταπόκρισης (24ώρη λειτουργία με 2 εταιρικά κινητά τηλέφωνα) για επείγοντα ή έκτακτα περιστατικά

Ανάλογα με την κατηγορία των ατόμων που φιλοξενούνται, και εφόσον υπάρχει η δυνατότητα, προσφέρονται προγράμματα κοινωνικής ένταξης σε συνεργασία με δημόσιους ή ιδιωτικούς φορείς και συγκεκριμένα:

- Μαθήματα εκμάθησης ελληνικής γλώσσας
- Πρόσβαση των ανηλίκων στο εκπαιδευτικό σύστημα
- Δημιουργική απασχόληση των φιλοξενούμενων και προγράμματα επαγγελματικού προσανατολισμού
- Εργαστήρια απασχόλησης ανηλίκων (ζωγραφικής, χειροτεχνιών, χορού κ.λ.π)
- Προγράμματα ψυχαγωγικών και ενημερωτικών δραστηριοτήτων (αθλητισμός, χορός, ψυχαγωγικές εκδρομές, εκπαιδευτικές εκδρομές κ.λ.π.)

Οι αναφερόμενες υπηρεσίες είναι προσανατολισμένες στην κατεύθυνση της ανασύνταξης των δυνάμεων και της ενίσχυσης των ατόμων που φιλοξενούνται, με την προοπτική της αυτόνομης ένταξης τους στην τοπική, κοινωνική και οικονομική ζωή, αλλά και στην ενίσχυση των φιλοξενούμενων στην προσπάθειά τους για δημιουργία λειτουργικών σχέσεων μεταξύ τους και στη δημιουργική ένταξή τους στην κοινωνία.

6. Στατιστικά / Στατιστική Απεικόνιση Υπηρεσιών / Εξωτερικές Συνεργασίες Έτους 2023

Παρακάτω παρατίθενται αναλυτικά στατιστικά και σχετικό γράφημα των ανωτέρω παροχών :

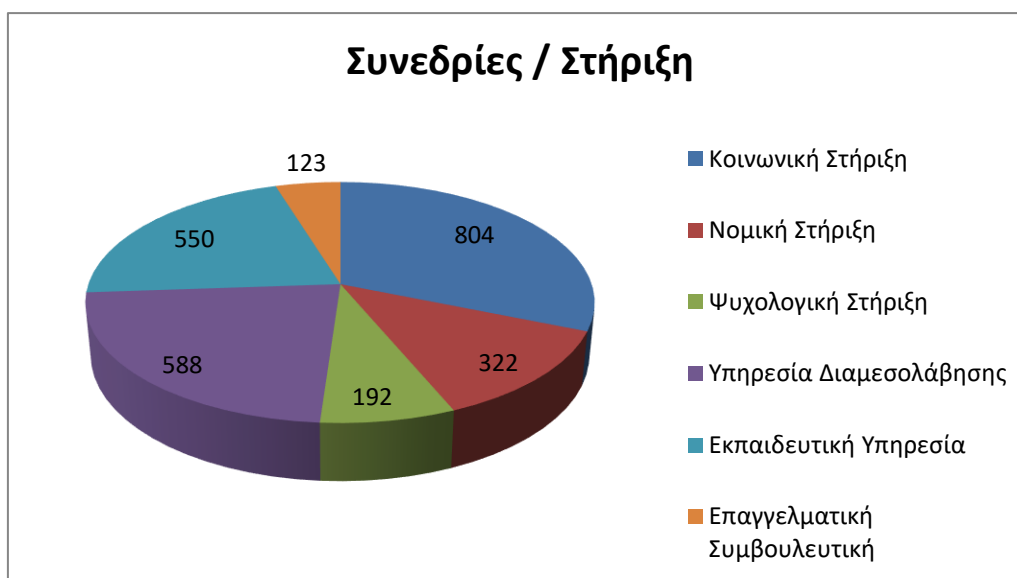

ΕΥΡΩΠΑΪΚΗ ΕΚΦΡΑΣΗ

Εξωτερικοί Φορείς Συνεργασίας για διασύνδεση στην Εκπαίδευση, τη Εργασία, την Ψυχαγωγία και τον Πολιτισμό

Στον σχετικό πίνακα αναφέρονται οι εξωτερικοί φορείς, με των οποίων τη συνεργασία μετουσιώθηκαν ενέργειες για την διασύνδεση των ωφελουμένων σε προγράμματα εκπαίδευσης, γλωσσικής ένταξης, αθλητισμού, πολιτισμού, παροχής αγαθών, ψυχαγωγίας, σύνταξης βιογραφικού και επαφής με την αγορά εργασίας.

Μ.Κ.Ο. Έλιξ
Μ.Κ.Ο. Πυξίδα
Μετάδραση
PRAKSIS
Caritas Hellas
Human Rights
Κέντρο Πολιτισμού Ίδρυμα Σ. Νιάρχος
Μουσείο Ακρόπολης
Σκλαβενίτης super markets
Allou Fun Park
ΜΚΟ Θετική Φωνή
EveryDay - Mega Disposables S.A.
Δήμος Βύρωνα
Δήμος Αθηναίων
Release Festival
ΑΜΚΕ ΙΑΣΙΣ
International Rescue Committee
Planeta Del Todos
A.B Βασιλόπουλος
Ίδρυμα Ευγενίδου
Εκδόσεις Πατάκη
Ελληνοαμερικάνικη Ένωση
ΑΠΟΛΛΩΝΙΟΝ Δίκτυο Φούρνων
GNO Learning & Participation – Εθνική Λυρική Σκηνή
Οργάνωση Γη – Hope Sports
Velos Youth Centre
Meaalofa Foundation
Σεράφειο Δήμου Αθηναίων
DESMOS Non-profit foundation
Odyssea

7. Ενηλικίωση και Πρόσβαση στην Εργασία

Η διεπιστημονική ομάδα αναλαμβάνει την εκπόνηση σχεδίου δράσης σε συνεργασία με εγκεκριμένους εξωτερικούς φορείς και συνεργάτες, για την εύρεση εργασίας, η οποία θα πρέπει να εμπλέκει άμεσα και τον ίδιο τον ανήλικο. Η διαδικασία εύρεσης εργασίας περιλαμβάνει, ενδεικτικά, τα παρακάτω βήματα :

- Συνέντευξη και καταγραφή προσόντων, λαμβάνοντας υπόψη τα ενδιαφέροντα, τις δεξιότητες και τη διαθεσιμότητα του ανηλίκου
- Σύνταξη βιογραφικού σημειώματος
- Αναζήτηση στο διαδίκτυο
- Ενδυνάμωση, ενθάρρυνση και εμπλοκή του ανηλίκου
- Παραπομπή στον ΟΑΕΔ και άλλους φορείς
- Επικοινωνία με υποψήφιους εργοδότες

Ο Εκπαιδευτικός και ο Κοινωνικός Λειτουργός, μεριμνούν για τη συμμετοχή του ανηλίκου σε προγράμματα εκπαίδευσης και ειδικότερα σε προγράμματα επαγγελματικής κατάρτισης και πρόσβασης στην απασχόληση, επαγγελματικές σχολές μαθητείας κ.ά., με σκοπό την ανάπτυξη δεξιοτήτων για την εύρεση εργασίας με την ενηλικίωση, πάντοτε με την κατάλληλη ενημέρωση και ενεργοποίηση του ανηλίκου.

8. Εποπτεία / Έκτακτα Περιστατικά / Περιστατικά Ασφαλείας

Το σύνολο των ωφελούμενων επιτηρείται και ελέγχεται από την ομάδα των Φροντιστών σε καθημερινή βάση, όλο τον χρόνο και ανεξαρτήτως συνθηκών, κατ' ελάχιστο από 2 Φροντιστές ημερησίως, στους οποίους και αναφέρονται αιτήματα καθημερινότητας, υγείας, ανάγκης διασύνδεσης με δομές υγείας και ψυχοκοινωνικής υποστήριξης τα οποία και μεταφέρονται στην Κοινωνική Υπηρεσία και τον Συντονιστή.

Έκτακτα Περιστατικά - Ενέργειες Προσωπικού

1. Τοποθέτηση kit πρώτων βοηθειών και φαρμάκων ανά διαμέρισμα
2. Σύνταξη σχεδίου διαχείρισης εκτάκτων και επειγόντων περιστατικών. Το σχέδιο περιλαμβάνει με λεπτομέρειες, τα καθήκοντα και τις οφειλόμενες ενέργειες κάθε εργαζόμενου καθώς και τις αναμενόμενες ενέργειες των φιλοξενούμενων
3. Συντονισμός πλάνου αντιμετώπισης κρίσης με την ανάθεση καθηκόντων κατόπιν επικοινωνίας του Συντονιστή με τα τμήματα εργαζομένων

4. Σύνταξη ξεχωριστού σχεδίου εκκένωσης (πυρκαγιά ή σεισμός) για κάθε διαμέρισμα φιλοξενίας από εξωτερικό συνεργάτη τεχνικό ασφαλείας. Παράλληλη ανάρτηση οδηγιών χρήσης σωστικών μέσων και ενδείξεων εξόδων κινδύνου
5. Περιοδική άσκηση εκκένωσης και υπενθύμιση χρήσης σωστικών μέσων

Ενέργειες Ωφελούμενου

1. Κλήση αναρτημένων εταιρικών τηλεφώνων για ειδοποίηση Συντονιστή και Κοινωνικής Υπηρεσίας
2. Τήρηση αναρτημένων οδηγιών αντιμετώπισης κρίσεων (οδηγίες εκκένωσης, παροχή πρώτων βοηθειών, κλήση ΕΚΑΒ, Πυροσβεστικής, Άμεσης Δράσης)
3. Αναμονή οδηγιών ή παρουσίας εργαζομένου σε ενδεχόμενο αδυναμίας διεκπεραίωσης των οδηγιών από τον ίδιο

ΑΛΛΕΣ ΔΡΑΣΕΙΣ

Φεστιβάλ Εθελοντισμού Voluntary Action 2023

Η Ευρωπαϊκή Έκφραση μαζί με άλλες εθελοντικές οργανώσεις, άτυπες κοινωνικές ομάδες και οργανισμούς συμμετείχε στη μεγάλη γιορτή για τον εθελοντισμό, την προσφορά στην κοινωνία, την εκπαίδευση και το περιβάλλον.

Η άμεση επικοινωνία μεταξύ των Μη Κυβερνητικών Οργανώσεων για τον συντονισμό και την εναρμόνιση των ενεργειών τους, η επιβράβευση των εθελοντών, η ευαισθητοποίηση και η ενεργοποίηση των πολιτών ήταν οι στόχοι που επιτεύχθηκαν στη διοργάνωση του Φεστιβάλ Εθελοντισμού Voluntary Action 2023, που διοργάνωσε για έκτη χρονιά το skywalker.gr .

Το Φεστιβάλ έλαβε χώρα στο Παλιό Αμαξοστάσιο του ΟΣΥ στις 12 και 13 Οκτωβρίου με επισκέπτες, οι οποίοι συναντήθηκαν με τις εθελοντικές οργανώσεις, συμμετείχαν σε βιωματικά εργαστήρια, παρακολούθησαν ομιλίες και ψυχαγωγικά δρώμενα, καθώς και την καθιερωμένη τελετή απονομής βραβείων.

Η Ευρωπαϊκή Έκφραση βρέθηκε στην ευχάριστη θέση να λάβει το βραβείο με θέμα "Κοινωνική Ευθύνη" στο Φεστιβάλ Εθελοντισμού Voluntary Action Awards 2023. Η αφοσίωση και η σκληρή δουλειά για την εισαγωγή των ασυνόδευτων προσφύγων στην τριτοβάθμια εκπαίδευση καταδείχθηκε από τις πρόσφατες επιτυχίες των νέων μας:

Ο Α. Α. Α. θα σπουδάσει με πλήρη υποτροφία Θεατρικές Σπουδές και Πολιτικές Επιστήμες στο Deree - The American College of Greece.

Ο Μ. Φ. θα σπουδάσει με πλήρη υποτροφία Ψυχολογία στο Deree - The American College of Greece.

Ο Ν. Σ. θα σπουδάσει Γαλλική Φιλολογία στο Εθνικό και Καποδιστριακό Πανεπιστήμιο Αθηνών.

Τα παιδιά αυτά είχαν πίστη στον εαυτό τους, είχαν τη στήριξη των εργαζομένων της Δομής Κυψέλης και όλων όσων εργάζονται στην Ευρωπαϊκή Έκφραση. Πάνω από όλα, είχαν τη θέληση να κάνουν τα όνειρά τους πραγματικότητα.

Μέσα από προγράμματα και πρωτοβουλίες, αναζητούμε τρόπους για την εκπαίδευση και ενσωμάτωση των ασυνόδευτων προσφύγων στην κοινωνία. Συνεχίζουμε το έργο

μας με ανανεωμένη δέσμευση, πάθος και αγάπη για την κοινότητα και τα παιδιά μας στις δομές.

Ελληνογερμανική Ανταλλαγή Νέων

Η Ευρωπαϊκή Έκφραση με την επιδότηση του Ελληνογερμανικού Ιδρύματος Νεολαίας διοργάνωσε πρόγραμμα ανταλλαγής νέων με θέμα το **Fair Trade** που πραγματοποιήθηκε στο Πόρτο Ράφτη στο χώρο του **Connect your City** τον περασμένο Ιούλιο.

Η πρωτοβουλία του "**Fair Trade**" έχει λάβει αναγνώριση και υποστήριξη από πολλούς ανθρώπους, οργανώσεις και κυβερνήσεις παγκοσμίως. Δημιουργεί ευκαιρίες και οικονομική ανεξαρτησία για τους μικρούς παραγωγούς, εγγυάται διαφάνεια, δημοκρατία και δίκαιες τιμές στις εμπορικές σχέσεις, υπερασπίζεται την ισότητα των φύλων, παρέχει ασφαλείς συνθήκες εργασίας με αξιοπρεπείς μισθούς, σέβεται και εφαρμόζει καλές περιβαλλοντικές πρακτικές

Το εργαστήριο που διοργάνωσε η Ευρωπαϊκή Έκφραση με την υποστήριξη του Ελληνογερμανικού Ιδρύματος Νεολαίας φαίνεται να είχε σημαντικό αντίκτυπο στους συμμετέχοντες.

Το θέμα του Fair Trade είναι ιδιαίτερα σημαντικό, καθώς προωθεί την δίκαιη αμοιβή και τις βιώσιμες συνθήκες για τους μικρούς παραγωγούς σε αναπτυσσόμενες χώρες. Η ανταλλαγή ιδεών και η μοιρασιά σκέψεων μεταξύ των 24 νέων από Ελλάδα και Γερμανία σίγουρα συνέβαλαν στη διεύρυνση των γνώσεών τους και στη διαμόρφωση νέων προοπτικών.

Είναι εξαιρετικά εποικοδομητικό που η πρωτοβουλία του Fair Trade προάγει τη διαφάνεια και την οικονομική ανεξαρτησία για τους μικρούς παραγωγούς. Οι προσπάθειες που καταβάλλονται για την ενίσχυση της βιώσιμης ανάπτυξης και της κοινωνικής δικαιοσύνης μπορούν να έχουν μεγάλη επίδραση στην παγκόσμια κοινότητα.

Η ιδέα ότι το μέλλον μπορεί να γίνει καλύτερο για όλους, ανεξαρτήτως φύλου, θρησκείας και καταγωγής, είναι κάτι που πρέπει να επιδιώκουμε όλοι μαζί. Είναι απαραίτητο να διασφαλίσουμε ότι οι προσπάθειές μας στην κοινότητα και στην παγκόσμια σκηνή είναι προς όφελος όλων και ότι καθένας έχει ίσες ευκαιρίες και δικαιώματα.

Theory of Change

Το τρέχον έτος η Ευρωπαϊκή Έκφραση συμμετέχει στο πρόγραμμα Theory of Change, που ασχολείται με τις προκλήσεις που αντιμετωπίζουν τα παιδιά με μεταναστευτικό υπόβαθρο κατά την ένταξή τους στις κοινότητες υποδοχής, εστιάζοντας ιδιαίτερα στην εκπαίδευση και την εκμάθηση της γλώσσας.

Ειδικότερα το πρόγραμμα στοχεύει στην ενίσχυση των παιδιών με μεταναστευτικό υπόβαθρο ως προς την ανάπτυξη δεξιοτήτων κριτικής σκέψης και στην αύξηση της συμμετοχής των γονέων στην εκπαίδευση των παιδιών, αξιοποιώντας του ρητορικού λόγου και τα παιχνίδια ρητορικής. Επίσης, επιδιώκει την ανάπτυξη των ικανοτήτων των εκπαιδευτικών και των επαγγελματιών στον τομέα της νεολαίας να αξιοποιούν τα παιχνίδια ρητορικής ως εκπαιδευτικό εργαλείο για την εκμάθηση της γλώσσας και των δικαιωμάτων των παιδιών, γεγονός που αναμένεται να λειτουργήσει θετικά ως προς την αρμονική τους ένταξη στις τοπικές κοινωνίες.

Το πρόγραμμα ευθυγραμμίζεται με τις πρωτοβουλίες της Ευρωπαϊκής Επιτροπής και τη στρατηγική της ΕΕ για τα δικαιώματα του παιδιού, δίνοντας έμφαση στα δικαιώματα όλων των παιδιών, ανεξάρτητα από το μεταναστευτικό υπόβαθρό τους.

Ένας από τους κύριους στόχους του προγράμματος είναι η παροχή ολοκληρωμένων δραστηριοτήτων εκπαίδευσης σε 300 παιδιά με μεταναστευτικό υπόβαθρο, 100 γονείς, 125 δασκάλους/εκπαιδευτικούς και 50 επαγγελματίες στον τομέα της νεολαίας. Επιπλέον, θα αναπτυχθεί μια διαδραστική διαδικτυακή πλατφόρμα που θα χρησιμεύσει τόσο ως εκπαιδευτικό εργαλείο όσο και ως πλατφόρμα ηλεκτρονικής μάθησης, προσφέροντας θεματικές ενότητες σχετικά με την καθοδήγηση των παιδιών, την ενδυνάμωση, την κριτική σκέψη και τις δραστηριότητες της ρητορικής λόγου.

Οι ωφελούμενοι και οι ομάδες-στόχοι του προγράμματος περιλαμβάνουν παιδιά με μεταναστευτικό υπόβαθρο ηλικίας 10-18 ετών, εκπαιδευτικούς, γονείς (συμπεριλαμβανομένων των μονογονεϊκών οικογενειών), επαγγελματίες σε θέματα νεολαίας ή/και άτομα που εργάζονται άμεσα με παιδιά, όπως ψυχολόγοι και κοινωνικοί λειτουργοί.

Το Theory of Change είναι ένα πρόγραμμα που ξεκινάει τον Μάρτιο του 2024, συγχρηματοδοτούμενο από την Ευρωπαϊκή Ένωση και την AMIF- υλοποιείται από τους οργανισμούς: CODECA (ΚΥΠΡΟΣ), UCPU (ΙΤΑΛΙΑ), KIRIKU (ΙΤΑΛΙΑ), IRC (ΙΤΑΛΙΑ), EVROPAIKI EKFRASI (ΕΛΛΑΔΑ), SOCIAL HACKERS (ΕΛΛΑΔΑ), INERCIA DIGITAL (ΙΣΠΑΝΙΑ), NORDIC INSTITUTE (ΣΟΥΗΔΙΑ).

ΕΥΡΩΠΑΪΚΗ ΕΚΦΡΑΣΗ

Για περισσότερες πληροφορίες επισκεφθείτε την ιστοσελίδα του προγράμματος: <https://tocproject.eu/>

EUTH Strengthening Youth & Democracy in Europe

Η Ευρωπαϊκή Έκφραση και τέσσερις συνεργαζόμενοι οργανισμοί από χώρες της Ευρωπαϊκής Ένωσης συμμετέχουν στο έργο *“EUTH Strengthening Youth & Democracy in Europe”*. Το έργο αυτό ξεκίνησε τον Δεκέμβριο του 2023 και έχει διάρκεια 2 χρόνια ως τα τέλη του 2025.

Στόχος του έργου είναι να δημιουργήσει μια πλατφόρμα μη κυβερνητικών οργανώσεων από πέντε χώρες για συνεργασία και ανταλλαγή γνώσεων στον τομέα της εργασίας των νέων. Οι οργανώσεις που συμμετέχουν να αναπτύξουν τις δεξιότητες του πολίτη, την ενεργό συμμετοχή του πολίτη και τις δημοκρατικές αξίες μεταξύ των νέων, να προωθήσουν τις ευρωπαϊκές αξίες και μια αίσθηση ταυτότητας μεταξύ των ευρωπαϊκών ΜΚΟ και των νέων και να αναπτύξουν την κατανόηση των κοινών ευρωπαϊκών ζητημάτων.

Στο έργο περιλαμβάνονται

- **NGOs Ideas Hub:** 5 αμοιβαίες επισκέψεις μελέτης και εργαστήρια για την υποστήριξη της ανταλλαγής γνώσεων, της ανάπτυξης ικανοτήτων και της καινοτομίας μεταξύ των εταίρων της κοινοπραξίας
- **Youth Bridge:** 2 διεθνείς ανταλλαγές νέων και ένα εκπαιδευτικό ταξίδι στις Βρυξέλλες για την ανάπτυξη ηγετικών δεξιοτήτων, την ενεργό προώθηση της ιδιότητας του πολίτη και τη σύνδεση των νέων με τους πολιτικούς
- **Youth Voice:** συνολικά 25 εργαστήρια (5 για κάθε χώρα εταίρο) για να μπορέσουν οι νέοι να συμμετάσχουν σε δημοκρατικές διαδικασίες και λύσεις σε τοπικά ή παγκόσμια προβλήματα.

Στο τέλος του έργου αναμένονται ένα εγχειρίδιο που περιέχει βέλτιστες πρακτικές από μια κοινοπραξία εταίρων, μαζί με καινοτόμα και εύχρηστα εργαλεία και μεθόδους για την αύξηση της συμμετοχής των νέων στην αγωγή του πολίτη. Οι νέοι που συμμετέχουν στο έργο θα παρέχουν στους ευρωπαίους πολιτικούς συστάσεις σχετικά με τον τρόπο συμμετοχής τους στις διαδικασίες λήψης αποφάσεων και τον τρόπο αντιμετώπισης θεμάτων που είναι σημαντικά για αυτούς. Η νεολαία θα δημιουργήσει περιεχόμενο μέσω κοινωνικής δικτύωσης που θα

ΕΥΡΩΠΑΪΚΗ ΕΚΦΡΑΣΗ

απευθύνεται σε τοπικούς και εθνικούς φορείς χάραξης πολιτικής, αναδεικνύοντας τρέχοντα ζητήματα της Ευρώπης και θα προτείνουν λύσεις.

Συνεργαζόμενοι οργανισμοί:

Agora CE, Τσεχία, Πράγα – Κύριος συνεργάτης

Društvo za razvijanje prostovoljnega dela Novo mesto, Σλοβενία

Association Euni Partners Bulgaria Благоевград (Μπλάγκοεβγκραντ)

Consiglio Italiano del Movimento Europeo Italy Ρώμη